

Nº Arqueos: 410330042 | Protección: [Grado I]

Situación:

Denominación: Vallehondo II [Arroyo de Vallehondo]

Secuencia Cronocultural:	Interpretación:
Crono. Indeterminada.	
Prehistoria.	
Protohistoria.	
Roma.	
Tardoantigüedad.	
Edad Media andalusí.	
X Época Bajomedieval.	Pequeño hábitat rural

Acceso:

Cañada El Pedroso - Hornachuelos, desde la carretera A-455, a 3,5 km al Sur de Constantina. Finca Santa Catalina. Unos 400 mts al noreste de Vallehondo I.

CARACTERÍSTICAS FÍSICAS

Tipología: 1-Poligonal.

Piso geológico: Pizarras oscuras y verdosas del Silúrico / Ordovícico.

Nivel de conservación:

Se conservan las estructuras soterradas parcialmente y otras a ras de suelo.

Descripción del entorno y uso del suelo:

Dehesa aclarada de encinas - ganadería ovina.

ESTRUCTURAS Y MATERIALES**Estructuras:**

- Tres edificaciones de mampostería de pizarra y caliza trabada con mortero de barro. Están adosadas y unidas formando un conjunto de 25 x 20 m.
- Dos estructuras miden 8 x 8 m, construidas con muros de 1,10 m de anchura, con espacios interiores de 4 x 2 m.

Materiales:

- Materiales constructivos: ladrillos, tejas con digitaciones.

Cerámica:

- Vasijas, orzas de almacenaje, tinajas.

Numismática:

- Ausencia de materiales numismáticos.

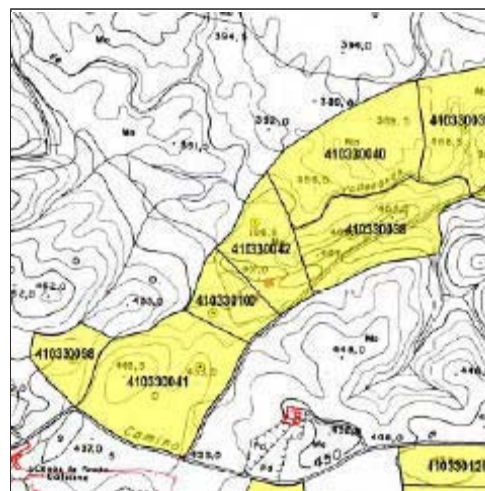
OBSERVACIONES:

Coordenada X: 272742

Coordenada Y: 4192025

Coordenada Z: 380

Datos Catastrales: Polg. 25 / Parc. 02 y
Polg. 26 / Parc. 11

**ORDENACIÓN:****Clasificación:**

- Suelo no urbanizable de especial protección por legislación específica de espacios naturales (2/89) [Zona forestal de singular valor paisajístico y ambiental (B2) y Zona de regulación común del Parque Natural (C)].

Calificación y categorización:

- Suelo de especial protección por legislación de patrimonio histórico. Forestal de alto valor ecológico, Agro-Forestal (Dehesa y Monte adehesado) y Agropecuario.

Usos:

Agropecuarios con las limitaciones del régimen de zona de protección arqueológica del Capítulo 9 del Título 5 de las NNUU

Tipos de intervención:

Actividades arqueológicas según artículos 2 a 5 del Reglamento de Actividades Arqueológicas; y Capítulo 9 del Título 5 de las NNUU.

Condiciones particulares:**BIBLIOGRAFÍA:**

Nº Arqueos: 410330043 | Protección: [Grado I]

Situación:

Denominación: Vallehondo III

Secuencia Cronocultural:	Interpretación:
Crono. Indeterminada.	
Prehistoria.	
Protohistoria.	
X Roma.	Pequeño hábitat rural
Tardoantigüedad.	
Edad Media andalusí.	
Época Bajomedieval.	

Acceso:

Cañada El Pedroso - Hornachuelos, desde la carretera A-455, a 3,5 km al Sur de Constantina. Finca Santa Catalina. Junto al arroyo de Vallehondo, en su margen derecha. Al Noreste de Riscos de Puche I.

CARACTERÍSTICAS FÍSICAS

Tipología: 1-Poligonal.

Piso geológico: Pizarras oscuras y verdosas del Silúrico / Ordovícico.

Nivel de conservación:

Descripción del entorno y uso del suelo:

Encinar y ganadería vacuna extensiva.

ESTRUCTURAS Y MATERIALES**Estructuras:**

- Ausencia de estructuras emergentes.

Materiales:

- Escasos fragmentos de mampuestos de caliza y pizarra, muy rodados, que se concentran en la vertiente de solana en dos cárcavas muy profundas, por lo que es material arrastrado desde las cotas más altas.

- Escoria metálica.

- Material constructivo romano: tegulae, ladrillos, mampuestos.

Cerámica:

- Cerámica común romana.

Numismática:

- Ausencia de materiales numismáticos.

OBSERVACIONES:

Coordenada X: 273468

Coordenada Y: 4192280

Coordenada Z: 388

Datos Catastrales: Polg. 26 / Parc. 09

**ORDENACIÓN:****Clasificación:**

- Suelo no urbanizable de especial protección por legislación específica de espacios naturales (2/89) [Zona forestal de singular valor paisajístico y ambiental (B2)].
- Suelo de especial protección por legislación de patrimonio histórico.

Calificación y categorización:

y Agro-Forestal (Dehesa y Monte adhesado) y Agropecuario.

Usos:

Agropecuarios con las limitaciones del régimen de zona de protección arqueológica del Capítulo 9 del Título 5 de las NNUU

Tipos de intervención:

Actividades arqueológicas según artículos 2 a 5 del Reglamento de Actividades Arqueológicas; y Capítulo 9 del Título 5 de las NNUU.

Condiciones particulares:**BIBLIOGRAFÍA:**

Nº Arqueos: 410330044 | Protección: [Grado II]

Situación:

Denominación: Vallehondo IV

Secuencia Cronocultural:	Interpretación:
	Crono. Indeterminada.
X Prehistoria.	[Paleolítico Superior][Epipaleolítico]
	Protohistoria.
X Roma.	Pequeño hábitat rural
	Tardoantigüedad.
	Edad Media andalusí.
	Época Bajomedieval.

Acceso:

Cañada El Pedroso - Hornachuelos, desde la carretera A-455, a 3,5 km al Sur de Constantina. Finca Santa Catalina. Junto al arroyo de Vallehondo, en su margen derecha. A 400 m del camino aguas abajo del arroyo.

CARACTERÍSTICAS FÍSICAS

Tipología: 1-Poligonal.

Piso geológico: Pizaras oscuras y verdosas del Silúrico / Ordovícico.

Nivel de conservación:

Estructura afectada por la construcción del camino rodado que discurre justo al Sur.

Descripción del entorno y uso del suelo:

Dehesa de encinas - ganadería ovina.

ESTRUCTURAS Y MATERIALES**Estructuras:**

Estructura de mampostería de pizarra con abundantes restos en superficie de ladrillos, tegulae y escorias de sangrado de hierro, midiendo 10 x 6 m, con muros de 0,60-0,70 m de anchura.

Materiales:

- Prehistoria: industrias y restos de talla microlaminares sobre cantos de rocas silíceas del arroyo de Vallehondo.
- Época romana: material de construcción - tegulae, ladrillos, imbrices, mampuestos de pizarra y caliza.

Cerámica:

- Cerámica de cocina / consumo / almacenamiento (dolia).

Numismática:

- Ausencia de materiales numismáticos.

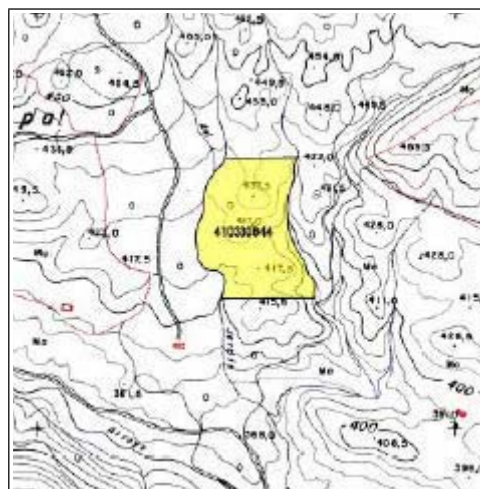
OBSERVACIONES:

Coordenada X: 274526

Coordenada Y: 4192472

Coordenada Z: 370

Datos Catastrales: Polg. 26 / Parc. 08

**ORDENACIÓN:****Clasificación:**

- Suelo no urbanizable de especial protección por legislación específica de espacios naturales (2/89) [Zona de regulación común del Parque Natural (C)].
- Suelo de especial protección por legislación de patrimonio histórico.

Calificación y categorización:

y Agropecuario.

Usos:

Agropecuarios con las limitaciones del régimen de zona de protección arqueológica del Capítulo 9 del Título 5 de las NNUU

Tipos de intervención:

Actividades arqueológicas según artículos 2 a 5 del Reglamento de Actividades Arqueológicas; y Capítulo 9 del Título 5 de las NNUU.

Condiciones particulares:**BIBLIOGRAFÍA:**

Nº Arqueos: 410330045 | Protección: [Grado III]

Situación:

Denominación: Porrejón Chico

Secuencia Cronocultural:	Interpretación:
	Crono. Indeterminada.
X Prehistoria.	Área de actividad de talla [Paleolítico Medio]
	Protohistoria.
	Roma.
	Tardoantigüedad.
X Edad Media andalusí.	Pequeño hábitat rural [Califal]
	Época Bajomedieval.

Acceso:

Carretera A-455 (Constantina - Lora del Río). Camino de los Porrejos, debiendo recorrer 2,5 Km hasta llegar al cortijo de los Porrejos. Desde este punto 2,2 Km hasta el cerro de Porrejón Gordo.

CARACTERÍSTICAS FÍSICAS

Tipología: 1-Poligonal.

Piso geológico: Pizarras tableadas del Cámbrico Inferior.

Nivel de conservación:

[Bajo] Escasos restos materiales en superficie.

Descripción del entorno y uso del suelo:

Cerro de Porrejón Chico, en la cima y ladera norte. Monte bajo. Matorral. Coto de caza.

ESTRUCTURAS Y MATERIALES**Estructuras:**

- No se observan estructuras en superficie, solamente materiales escasos en la zona de afloramiento de pizarras, en la ladera norte.

Materiales:

- Instrumentos líticos tallados sobre lascas.

Cerámica:

-Cerámica andalusí (califal): olla.

Numismática:

- Ausencia de materiales numismáticos.

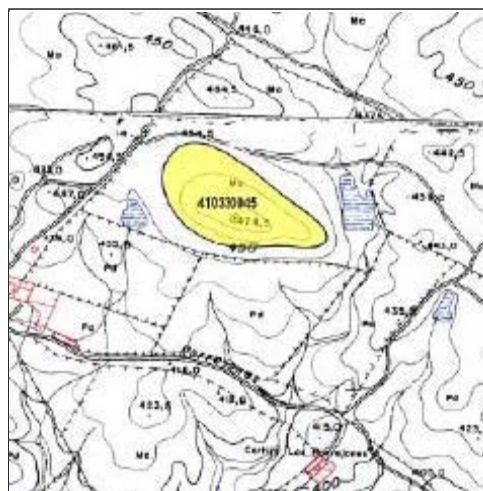
OBSERVACIONES:

Coordenada X: 273720

Coordenada Y: 4190412

Coordenada Z: 479

Datos Catastrales: Polg. 19 / Parc. 01

**ORDENACIÓN:****Clasificación:**

- Suelo no urbanizable de especial protección por legislación específica de espacios naturales (2/89) [Zona forestal de singular valor paisajístico y ambiental (B2)].
- Suelo de especial protección por legislación de patrimonio histórico.

Calificación y categorización:

y Forestal de alto valor ecológico y Agro-Forestal (Dehesa y Monte adhesado).

Usos:

Agropecuarios con las limitaciones del régimen de zona de protección arqueológica del Capítulo 9 del Título 5 de las NNUU

Tipos de intervención:

Actividades arqueológicas según artículos 2 a 5 del Reglamento de Actividades Arqueológicas; y Capítulo 9 del Título 5 de las NNUU.

Condiciones particulares:

BIBLIOGRAFÍA: Inédito.

Nº Arqueos: 410330046 | Protección: [Grado I]

Situación:

Denominación: Pedrechada de Mendoza I

Secuencia Cronocultural:	Interpretación:
Crono. Indeterminada.	
Prehistoria.	
Protohistoria.	
Roma.	
Tardoantigüedad.	
Edad Media andalusí.	
X Época Bajomedieval.	Pequeño hábitat rural

Acceso:

Carretera A-455 (Constantina - Lora del Río). Tomar a 4 km la Cañada del Robledo -El Pedroso. Cortijo de Pedrechada de Mendoza a 5,7 km del inicio del carril. El lugar queda al Sur.

CARACTERÍSTICAS FÍSICAS

Tipología: 1-Poligonal.

Piso geológico: Granitos - batolito granítico.

Nivel de conservación:

Estructuras soterradas conservadas a ras de suelo, observándose gran cantidad de material en superficie.

Descripción del entorno y uso del suelo:

Dehesa de encinas - ganadería ovina.

ESTRUCTURAS Y MATERIALES**Estructuras:**

Conjunto de estructuras, destacando una grande, de morfología circular, de 14,50 m de diámetro exterior y 8,50 m de diámetro interior, con muros de mampostería de granito de hasta 3,20 m de anchura, con estructuras pequeñas circulares adosadas de 1 m de diámetro (comederos). Su acceso está orientado al Norte.

Materiales:

- Mampuestos de granito.

Cerámica:

- Fragmentos de tinajas.

Numismática:

- Ausencia de materiales numismáticos.

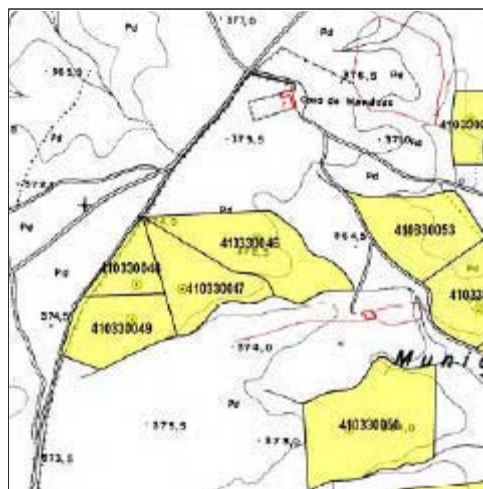
OBSERVACIONES:

Coordenada X: 266413

Coordenada Y: 4188924

Coordenada Z: 370

Datos Catastrales: Polg. 07 / Parc. 26

**ORDENACIÓN:****Clasificación:**

- Suelo no urbanizable de especial protección por legislación específica de espacios naturales (2/89) [Zona forestal de singular valor paisajístico y ambiental (B2)].
- Suelo de especial protección por legislación de patrimonio histórico.

Calificación y categorización:

y Agro-Forestal (Dehesa y Monte adehesado).

Usos:

Agropecuarios con las limitaciones del régimen de zona de protección arqueológica del Capítulo 9 del Título 5 de las NNUU

Tipos de intervención:

Actividades arqueológicas según artículos 2 a 5 del Reglamento de Actividades Arqueológicas; y Capítulo 9 del Título 5 de las NNUU.

Condiciones particulares:**BIBLIOGRAFÍA:**

Nº Arqueos: 410330047 | Protección: [Grado I]

Situación:

Denominación: Pedrechada de Mendoza II

Secuencia Cronocultural:	Interpretación:
Crono. Indeterminada.	
Prehistoria.	
Protohistoria.	
Roma.	
Tardoantigüedad.	
Edad Media andalusí.	
X Época Bajomedieval.	Pequeño hábitat rural

Acceso:

Carretera A-455 (Constantina - Lora del Río). Tomar a 4 km la Cañada del Robledo -El Pedroso. Cortijo de Pedrechada de Mendoza a 5,7 km del inicio del carril. El lugar queda al Sur.

CARACTERÍSTICAS FÍSICAS

Tipología: 1-Poligonal.

Piso geológico: Batolito granítico.

Nivel de conservación:

Descripción del entorno y uso del suelo:

Dehesa de encinas - ganadería ovina.

ESTRUCTURAS Y MATERIALES**Estructuras:**

Estructuras agropecuarias que podrían estar relacionadas con Pedrechada de Mendoza I.

Materiales:

- Mampuestos de granito.

Cerámica:

-Ausencia de cerámica.

Numismática:

- Ausencia de materiales numismáticos.

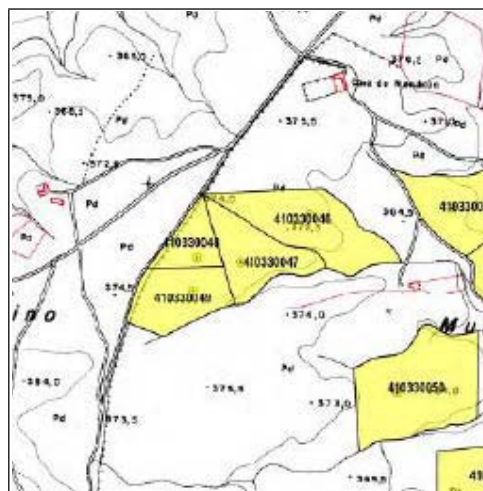
OBSERVACIONES:

Coordenada X: 266234

Coordenada Y: 4188804

Coordenada Z: 370

Datos Catastrales: Polg. 07 / Parc. 26

**ORDENACIÓN:****Clasificación:**

- Suelo no urbanizable de especial protección por legislación específica de espacios naturales (2/89) [Zona forestal de singular valor paisajístico y ambiental (B2)].
- Suelo de especial protección por legislación de patrimonio histórico.

Calificación y categorización:

y Agro-Forestal (Dehesa y Monte adehesado).

Usos:

Agropecuarios con las limitaciones del régimen de zona de protección arqueológica del Capítulo 9 del Título 5 de las NNUU

Tipos de intervención:

Actividades arqueológicas según artículos 2 a 5 del Reglamento de Actividades Arqueológicas; y Capítulo 9 del Título 5 de las NNUU.

Condiciones particulares:**BIBLIOGRAFÍA:**

Nº Arqueos: 410330048 | Protección: [Grado I]

Situación:

Denominación: Pedrechada de Mendoza III

Secuencia Cronocultural:	Interpretación:
	Crono. Indeterminada.
X	Prehistoria.
	Protohistoria.
	Roma.
	Tardoantigüedad.
	Edad Media andalusí.
X	Época Bajomedieval. Pequeño hábitat rural

Acceso:

Carretera A-455 (Constantina - Lora del Río). Tomar a 4 km la Cañada del Robledo -El Pedroso. Cortijo de Pedrechada de Mendoza a 5,7 km del inicio del carril. El lugar queda al Sur.

CARACTERÍSTICAS FÍSICAS

Tipología: 1-Poligonal.

Piso geológico: Batolito granítico.

Nivel de conservación:

[Bajo] Dolmen muy deteriorado por la construcción agropecuaria de la Baja Edad Media.

Descripción del entorno y uso del suelo:

Dehesa de encinas - ganadería ovina.

ESTRUCTURAS Y MATERIALES**Estructuras:**

- Posible dolmen. Restos de estructura. Ortostato de cabecera de roca volcánica de 1,10 x 0,22 m, sobresaliendo sobre el terreno 0,65 m. Túmulo erosionado. Orientación estructura: Noreste.
- Estructura agropecuaria similar a Pedrechada de Mendoza I y II.

Materiales:

- Prehistoria: ortostato, cantos / fragmentos de cuarzo.
- Edad Media: mampuestos de granito.

Cerámica:

- Ausencia de cerámica.

Numismática:

- Ausencia de materiales numismáticos.

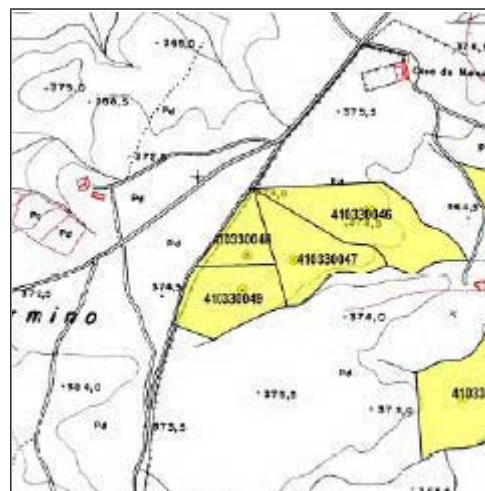
OBSERVACIONES:

Coordenada X: 266124

Coordenada Y: 4188815

Coordenada Z: 370

Datos Catastrales: Polg. 07 / Parc. 26

**ORDENACIÓN:****Clasificación:**

- Suelo no urbanizable de especial protección por legislación específica de espacios naturales (2/89) [Zona forestal de singular valor paisajístico y ambiental (B2)].
- Suelo de especial protección por legislación de patrimonio histórico.

Calificación y categorización:

y Agro-Forestal (Dehesa y Monte adhesado).

Usos:

Agropecuarios con las limitaciones del régimen de zona de protección arqueológica del Capítulo 9 del Título 5 de las NNUU

Tipos de intervención:

Actividades arqueológicas según artículos 2 a 5 del Reglamento de Actividades Arqueológicas; y Capítulo 9 del Título 5 de las NNUU.

Condiciones particulares:**BIBLIOGRAFÍA:**

Nº Arqueos: 410330049 | Protección: [Grado I]

Situación:

Denominación: Pedrechada de Mendoza IV

Secuencia Cronocultural:	Interpretación:
Crono. Indeterminada.	
Prehistoria.	
Protohistoria.	
Roma.	
Tardoantigüedad.	
X Edad Media andalusí.	Pequeño hábitat rural
Época Bajomedieval.	

Acceso:

Carretera A-455 (Constantina - Lora del Río). Tomar a 4 km la Cañada del Robledo -El Pedroso. Cortijo de Pedrechada de Mendoza a 5,7 km del inicio del carril. El lugar queda al Sur.

CARACTERÍSTICAS FÍSICAS

Tipología: 1-Poligonal.

Piso geológico: Batolito granítico.

Nivel de conservación:

En superficie se observa la alteración topográfica de las distintas estructuras y alineaciones de muros conservadas a ras de suelo.

Descripción del entorno y uso del suelo:

ESTRUCTURAS Y MATERIALES**Estructuras:**

Estructura agropecuaria. Conjunto de edificaciones habitacionales y pecuarias construida con sistema de mampostería de granito, de 0,70-0,80 m de anchura, de morfología rectangular.

Materiales:

- Mampuestos de granito y tejas con digitaciones.
- Molinos barquiformes de granito.

Cerámica:

- Vajilla de cocina / consumo. Vidriados.
- Almacenaje.

Numismática:

- Ausencia de materiales numismáticos.

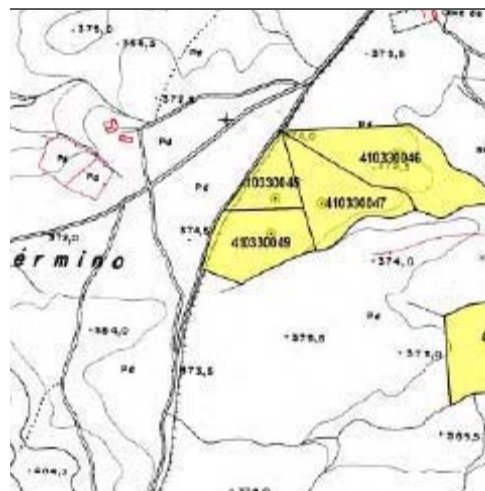
OBSERVACIONES:

Coordenada X: 266113

Coordenada Y: 4188732

Coordenada Z: 370

Datos Catastrales: Polg. 07 / Parc. 26

**ORDENACIÓN:****Clasificación:**

- Suelo no urbanizable de especial protección por legislación específica de espacios naturales (2/89) [Zona forestal de singular valor paisajístico y ambiental (B2)].
- Suelo de especial protección por legislación de patrimonio histórico.

Calificación y categorización:

y Agro-Forestal (Dehesa y Monte adeshado).

Usos:

Agropecuarios con las limitaciones del régimen de zona de protección arqueológica del Capítulo 9 del Título 5 de las NNUU

Tipos de intervención:

Actividades arqueológicas según artículos 2 a 5 del Reglamento de Actividades Arqueológicas; y Capítulo 9 del Título 5 de las NNUU.

Condiciones particulares:**BIBLIOGRAFÍA:**

Nº Arqueos: 410330050 | Protección: [Grado I]

Situación:

Denominación: Pedrechada de Mendoza V

Secuencia Cronocultural:	Interpretación:
Crono. Indeterminada.	
Prehistoria.	
Protohistoria.	
Roma.	
Tardoantigüedad.	
Edad Media andalusí.	
Época Bajomedieval.	

Acceso:

Carretera A-455 (Constantina - Lora del Río). Tomar a 4 km la Cañada del Robledo -El Pedroso. Cortijo de Pedrechada de Mendoza a 5,7 km del inicio del carril. El lugar queda al Sur.

CARACTERÍSTICAS FÍSICAS

Tipología: 1-Poligonal.

Piso geológico: Batolito granítico.

Nivel de conservación:

Descripción del entorno y uso del suelo:

Dehesa de encinas - ganadería ovina.

ESTRUCTURAS Y MATERIALES

Estructuras:

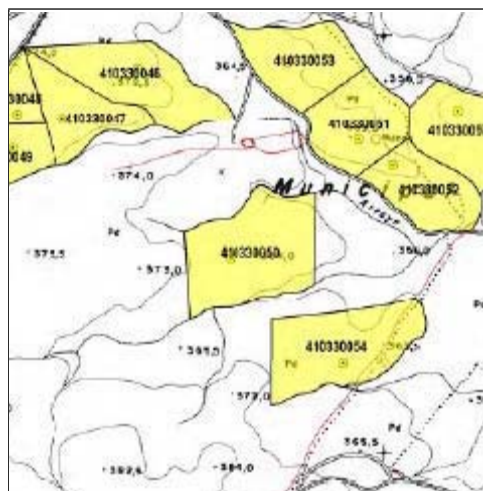

Coordenada X: 266634

Coordenada Y: 4188468

Coordenada Z: 370

Datos Catastrales: Polg. 07 / Parc. 26

**ORDENACIÓN:****Clasificación:**

- Suelo no urbanizable de especial protección por legislación específica de espacios naturales (2/89) [Zona forestal de singular valor paisajístico y ambiental (B2)].
- Suelo de especial protección por legislación de patrimonio histórico.

Calificación y categorización:

y Agro-Forestal (Dehesa y Monte adehesado).

Usos:

Agropecuarios con las limitaciones del régimen de zona de protección arqueológica del Capítulo 9 del Título 5 de las NNUU

Tipos de intervención:

Actividades arqueológicas según artículos 2 a 5 del Reglamento de Actividades Arqueológicas; y Capítulo 9 del Título 5 de las NNUU.

Condiciones particulares:**BIBLIOGRAFÍA:****Materiales:****Cerámica:****Numismática:**

- Ausencia de materiales numismáticos.

OBSERVACIONES:

Nº Arqueos: 410330051 | Protección: [Grado I]

Situación:

Denominación: Pedrechada de Mendoza VI

Secuencia Cronocultural:	Interpretación:
Crono. Indeterminada.	
Prehistoria.	
Protohistoria.	
Roma.	
Tardoantigüedad.	
X Edad Media andalusí.	Alquería
Época Bajomedieval.	

Acceso:

Carretera A-455 (Constantina - Lora del Río). Tomar a 4 km la Cañada del Robledo -El Pedroso. Cortijo de Pedrechada de Mendoza a 5,7 km del inicio del carril. El lugar queda al Sur.

CARACTERÍSTICAS FÍSICAS

Tipología: 1-Poligonal.

Piso geológico: Batolito granítico.

Nivel de conservación:

Gran acumulación de materiales de construcción del conjunto de estructuras que integran el yacimiento arqueológico.

Descripción del entorno y uso del suelo:

Dehesa de encinas - ganadería ovina.

ESTRUCTURAS Y MATERIALES**Estructuras:**

Conjunto de estructuras habitacionales y agropecuarias de morfología rectangular, que ocupa una superficie total de 1 ha. , pudiendo interpretarse como una alquería.

Materiales:

- Mampuestos de granito, tejas con digitaciones, ladrillos.
- Escoria.

Cerámica:

- Vidriados verdosos y amarillentos.
- Orzas.

Numismática:

- Ausencia de materiales numismáticos.

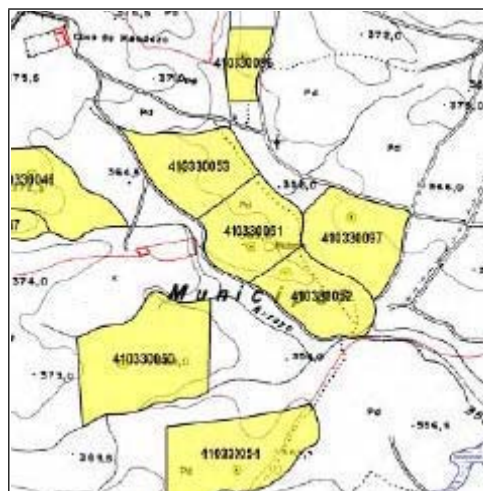
OBSERVACIONES:

Coordenada X: 266941

Coordenada Y: 4188753

Coordenada Z: 360

Datos Catastrales: Polg. 07 / Parc. 26

**ORDENACIÓN:****Clasificación:**

- Suelo no urbanizable de especial protección por legislación específica de espacios naturales (2/89) [Zona forestal de singular valor paisajístico y ambiental (B2)].
- Suelo de especial protección por legislación de patrimonio histórico.

Calificación y categorización:

y Agro-Forestal (Dehesa y Monte adehesado).

Usos:

Agropecuarios con las limitaciones del régimen de zona de protección arqueológica del Capítulo 9 del Título 5 de las NNUU

Tipos de intervención:

Actividades arqueológicas según artículos 2 a 5 del Reglamento de Actividades Arqueológicas; y Capítulo 9 del Título 5 de las NNUU.

Condiciones particulares:**BIBLIOGRAFÍA:**

Nº Arqueos: 410330052 | Protección: [Grado I]

Situación:

Denominación: Pedrechada de Mendoza VII

Secuencia Cronocultural:	Interpretación:
	Crono. Indeterminada.
X Prehistoria.	[Neolítico Final][Edad del Cobre] Dolmen
	Protohistoria.
	Roma.
	Tardoantigüedad.
	Edad Media andalusí.
	Época Bajomedieval.

Acceso:

Carretera A-455 (Constantina - Lora del Río). Tomar a 4 km la Cañada del Robledo -El Pedroso. Cortijo de Pedrechada de Mendoza a 5,7 km del inicio del carril. El lugar queda al Sur.

CARACTERÍSTICAS FÍSICAS

Tipología: 1-Poligonal.

Piso geológico: Batolito granítico.

Nivel de conservación:

Se conserva la estructura megalítica a excepción de las cubiertas y el nivel superior de la masa tumular.

Descripción del entorno y uso del suelo:

Dehesa de encinas - ganadería ovina.

ESTRUCTURAS Y MATERIALES**Estructuras:**

Dolmen de galería cubierta construido con ortostatos de granito, midiendo 4,20 m de longitud por 1,35 m de anchura máxima, 0,75 m en el acceso y 1,25 m el ortostato de cabecera. Conserva todos los ortostatos de la estructura, así como parte de la masa tumular, aunque muy erosionada. Mide unos 9 m de diámetro aproximado. La orientación de la estructura es N-S.

Materiales:

- 15 ortostatos de granito.
- Piedras de la masa tumular.

Cerámica:

- Ausencia de cerámica.

Numismática:

- Ausencia de materiales numismáticos.

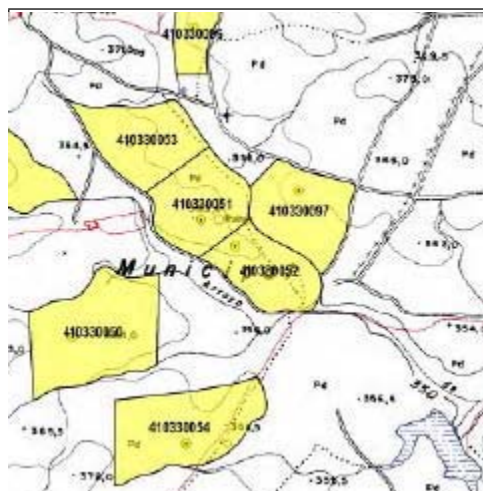
OBSERVACIONES:

Coordenada X: 267022

Coordenada Y: 4188690

Coordenada Z: 360

Datos Catastrales: Polg. 07 / Parc. 26

**ORDENACIÓN:****Clasificación:**

- Suelo no urbanizable de especial protección por legislación específica de espacios naturales (2/89) [Zona forestal de singular valor paisajístico y ambiental (B2)].
- Suelo de especial protección por legislación de patrimonio histórico.

Calificación y categorización:

y Agro-Forestal (Dehesa y Monte adehesado).

Usos:

Agropecuarios con las limitaciones del régimen de zona de protección arqueológica del Capítulo 9 del Título 5 de las NNUU

Tipos de intervención:

Actividades arqueológicas según artículos 2 a 5 del Reglamento de Actividades Arqueológicas; y Capítulo 9 del Título 5 de las NNUU.

Condiciones particulares:**BIBLIOGRAFÍA:**

Nº Arqueos: 410330053 | Protección: [Grado I]

Situación:

Denominación: Pedrechada de Mendoza VIII

Secuencia Cronocultural:	Interpretación:
	Crono. Indeterminada.
X Prehistoria.	[Neolítico Final][Edad del Cobre] Dolmen
	Protohistoria.
	Roma.
	Tardoantigüedad.
X Edad Media andalusí.	Pequeño hábitat rural
	Época Bajomedieval.

Acceso:

A 250 m al Norte del dolmen de Pedrechada de Mendoza VII, en una loma de similar topografía.

CARACTERÍSTICAS FÍSICAS

Tipología: 1-Poligonal.

Piso geológico: Batolito granítico.

Nivel de conservación:

Dolmen muy deteriorado, dañado por la construcción medieval.

Descripción del entorno y uso del suelo:

Dehesa de encinas.

ESTRUCTURAS Y MATERIALES**Estructuras:**

- Posible dolmen. Restos de pequeña construcción dolménica, conservándose tres ortostatos de granito de 1,10 x 1,35 m.
- Época andalusí: estructura rectangular que debe de estar relacionada con el conjunto de Pedrechada de Mendoza VI, situado a 200 m al Sur

Materiales:

- Mampuestos de granito.

Cerámica:

- Ausencia de cerámica.

Numismática:

- Ausencia de materiales numismáticos.

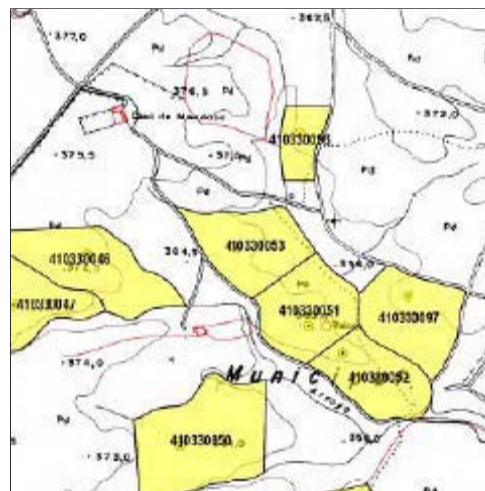
OBSERVACIONES:

Coordenada X: 266772

Coordenada Y: 4188939

Coordenada Z: 370

Datos Catastrales: Polg. 07 / Parc. 26

**ORDENACIÓN:****Clasificación:**

- Suelo no urbanizable de especial protección por legislación específica de espacios naturales (2/89) [Zona forestal de singular valor paisajístico y ambiental (B2)].
- Suelo de especial protección por legislación de patrimonio histórico.

Calificación y categorización:

y Agro-Forestal (Dehesa y Monte adhesado).

Usos:

Agropecuarios con las limitaciones del régimen de zona de protección arqueológica del Capítulo 9 del Título 5 de las NNUU

Tipos de intervención:

Actividades arqueológicas según artículos 2 a 5 del Reglamento de Actividades Arqueológicas; y Capítulo 9 del Título 5 de las NNUU.

Condiciones particulares:**BIBLIOGRAFÍA:**

Nº Arqueos: 410330054 | Protección: [Grado I]

Situación:

Denominación: Pedrechada de Mendoza IX

Secuencia Cronocultural:	Interpretación:
Crono. Indeterminada.	
Prehistoria.	
Protohistoria.	
Roma.	
Tardoantigüedad.	
X Edad Media andalusí.	Alquería
Época Bajomedieval.	

Acceso:

Carretera A-455 (Constantina - Lora del Río). Tomar a 4 km la Cañada del Robledo -El Pedroso. Cortijo de Pedrechada de Mendoza a 5,7 km del inicio del carril. El lugar queda al Sur.

CARACTERÍSTICAS FÍSICAS

Tipología: 1-Poligonal.

Piso geológico: Batolito granítico.

Nivel de conservación:

Gran acumulación de piedras derrumbadas sobre las estructuras, presentando grandes alteraciones artificiales similares a Pedrechada de Mendoza VI.

Descripción del entorno y uso del suelo:

Dehesa de encinas - ganadería ovina.

ESTRUCTURAS Y MATERIALES**Estructuras:**

- **Edificio 1:** Al Sur del edificio de Pedrechada de Mendoza II se conservan varias estructuras realizadas con mampuestos de granito a hueso. Hay varias estructuras (A y B) que parecen estar alineadas. Al Este se conservan otras en una alineación distinta que parecen formar un espacio (C y D). No se observa la conexión entre ambas estructuras.

- **Edificio 2:** Construido con mampuestos de granito trabados a hueso de tamaño variable, de 0,60 x 0,40 hasta 0,20 x 0,20 m, predominando el de mayor tamaño y siendo utilizado el pequeño para enripiar. Compartimentación interior difícilmente reconocible debido al derrumbe de los muros. Posible acceso en la fachada oriental, conservándose las jambas.

- **Edificio 3:** Estructura de planta rectangular realizadas con grandes mampuesto de granito a hueso, que se compartimenta con varias estructuras, quedando definidas tres estancias interiores. Se pueden observar potentes derrumbes de mampuestos en sentido NE-SO. Se sitúa en una pequeña elevación.

Materiales:**Cerámica:**

-No se aprecia cerámica en superficie.

Numismática:

- Ausencia de materiales numismáticos.

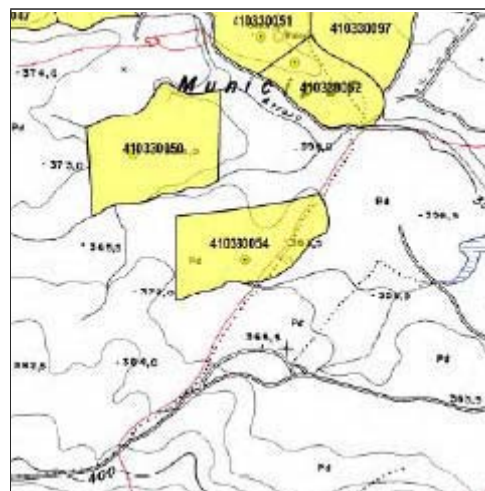
OBSERVACIONES:

Coordenada X: 266905

Coordenada Y: 4188215

Coordenada Z: 370

Datos Catastrales: Polg. 07 / Parc. 26 y 19

**ORDENACIÓN:****Clasificación:**

- Suelo no urbanizable de especial protección por legislación específica de espacios naturales (2/89) [Zona forestal de singular valor paisajístico y ambiental (B2)].

- Suelo de especial protección por legislación de patrimonio histórico.

Calificación y categorización:

y Agro-Forestal (Dehesa y Monte adeshado).

Usos:

Agropecuarios con las limitaciones del régimen de zona de protección arqueológica del Capítulo 9 del Título 5 de las NNUU

Tipos de intervención:

Actividades arqueológicas según artículos 2 a 5 del Reglamento de Actividades Arqueológicas; y Capítulo 9 del Título 5 de las NNUU.

Condiciones particulares:**BIBLIOGRAFÍA:**

Nº Arqueos: 410330055 | Protección: [Grado II]

Situación:

Denominación: Las Tinajas

Secuencia Cronocultural:	Interpretación:
	Crono. Indeterminada.
X Prehistoria.	[Neolítico Medio]
X Protohistoria.	Pequeño hábitat rural
	Roma.
	Tardoantigüedad.
	Edad Media andalusí.
	Época Bajomedieval.

Acceso:

Carretera SE-6102 (Lora del Río -Puebla de los Infantes). A 5,5 km tomar el desvío hacia la Finca Las Tinajas, a 6 km del inicio del carril. Desde el cortijo al yacimiento, en dirección norte, hay que recorrer 1,5 km.

CARACTERÍSTICAS FÍSICAS

Tipología: 1-Poligonal.

Piso geológico: Calizas, pizarras cristalinas y diabasas del Cámbrico.

Nivel de conservación:

No se observan estructuras en superficie, aunque sí materiales de construcción.

Descripción del entorno y uso del suelo:

Olivar.

ESTRUCTURAS Y MATERIALES**Estructuras:**

- Ausencia de estructuras emergentes.

Materiales:

- Prehistoria: Industria lítica microlaminares. Núcleos prismáticos microlaminares con talla. Fragmentos de molino.
- Edad del Hierro: Material constructivo.

Cerámica:

-Ausencia de cerámica.

Numismática:

- Ausencia de materiales numismáticos.

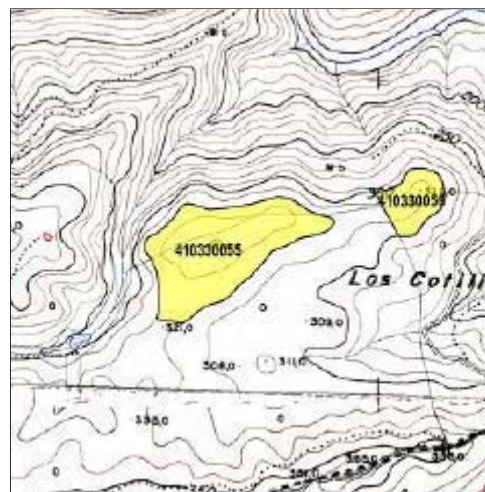
OBSERVACIONES:

Coordenada X: 276651

Coordenada Y: 4181639

Coordenada Z: 338

Datos Catastrales: Polg. 05 / Parc. 03 y 04

**ORDENACIÓN:****Clasificación:**

- Suelo no urbanizable de especial protección por legislación específica de espacios naturales (2/89) [Zona de regulación común del Parque Natural (C) y Zona forestal de singular valor paisajístico y ambiental (B2)].

Calificación y categorización:

- Suelo de especial protección por legislación de patrimonio histórico. Forestal de alto valor ecológico y Agropecuario.

Usos:

Agropecuarios con las limitaciones del régimen de zona de protección arqueológica del Capítulo 9 del Título 5 de las NNUU

Tipos de intervención:

Actividades arqueológicas según artículos 2 a 5 del Reglamento de Actividades Arqueológicas; y Capítulo 9 del Título 5 de las NNUU.

Condiciones particulares:**BIBLIOGRAFÍA:**

Nº Arqueos: 410330056 | Protección: [Grado I]

Situación:

Denominación: Los Cotillos

Secuencia Cronocultural:	Interpretación:
Crono. Indeterminada.	
Prehistoria.	
X Protohistoria.	[Hierro II] Fortificación
Roma.	
Tardoantigüedad.	
Edad Media andalusí.	
Época Bajomedieval.	

Acceso:

Carretera SE-6102 (Lora del Río -Puebla de los Infantes). A 5,5 km tomar el desvío hacia la Finca Las Tinajas, a 6 km del inicio del carril. Desde el cortijo al yacimiento, en dirección norte, hay que recorrer 1,5 km.

CARACTERÍSTICAS FÍSICAS

Tipología: 1-Poligonal.

Piso geológico: Calizas, pizarras cristalinas y diabasas del Cámbrico.

Nivel de conservación:

Descripción del entorno y uso del suelo:

Coto de caza mayor.

ESTRUCTURAS Y MATERIALES**Estructuras:**

Fortificación. Pequeño recinto fortificado de morfología ovalada de 25 x 35 m, que ocupa la meseta del espolón donde se ubica, construida con muros de mampostería de pizarra en talud de hasta 3 m de anchura. Resalta sobre el terreno hasta 1,50 m, adaptado a la curva de nivel de 310 m s.n.m.

Materiales:

-Fragmentos de metal de cobre.

Cerámica:

- Cerámica a mano con decoración incisa.

Numismática:

- Ausencia de materiales numismáticos.

OBSERVACIONES:

Coordenada X: 277072

Coordenada Y: 4181733

Coordenada Z: 318

Datos Catastrales: Polg. 05 / Parc. 04

**ORDENACIÓN:****Clasificación:**

- Suelo no urbanizable de especial protección por legislación específica de espacios naturales (2/89) [Zona de regulación común del Parque Natural (C) y Zona forestal de singular valor paisajístico y ambiental (B2)].

Calificación y categorización:

- Suelo de especial protección por legislación de patrimonio histórico. Forestal de alto valor ecológico y Agropecuario.

Usos:

Agropecuarios con las limitaciones del régimen de zona de protección arqueológica del Capítulo 9 del Título 5 de las NNUU

Tipos de intervención:

Actividades arqueológicas según artículos 2 a 5 del Reglamento de Actividades Arqueológicas; y Capítulo 9 del Título 5 de las NNUU.

Condiciones particulares:**BIBLIOGRAFÍA:**

Nº Arqueos: 410330057 | Protección: [Grado III]

Situación:

Denominación: Los Tinajones

Secuencia Cronocultural:	Interpretación:
Crono. Indeterminada.	
Prehistoria.	
X Protohistoria.	Pequeño hábitat rural
Roma.	
Tardoantigüedad.	
Edad Media andalusí.	
Época Bajomedieval.	

Acceso:

Carretera A-452 (Constantina - El Pedroso). Tras 6 km el yacimiento queda en un cerro al Norte de la carretera.

CARACTERÍSTICAS FÍSICAS

Tipología: 1-Poligonal.

Piso geológico: Pizarras tableadas del Cámbrico Inferior.

Nivel de conservación:

Estructuras soterradas.

Descripción del entorno y uso del suelo:

Pasto - ganadería ovina.

ESTRUCTURAS Y MATERIALES**Estructuras:**

Presencia en la cima de dos alteraciones topográficas correspondientes a sendas estructuras cuadrangulares, de 16 y 14 m de lado respectivamente, separadas entre sí en torno a 12 m.

Materiales:

- Mampuestos de pizarra.

Cerámica:

- Ausencia de cerámica.

Numismática:

- Información oral sobre el hallazgo de monedas.

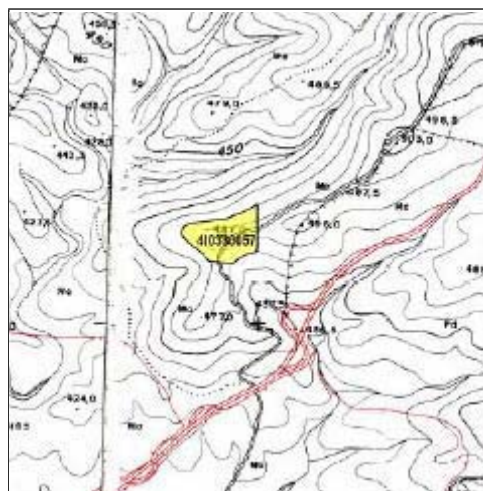
OBSERVACIONES:

Coordenada X: 263922

Coordenada Y: 4193205

Coordenada Z: 480

Datos Catastrales: Polg. 22 / Parc. 31

**ORDENACIÓN:****Clasificación:**

- Suelo no urbanizable de especial protección por legislación específica de espacios naturales (2/89) [Zona forestal de singular valor paisajístico y ambiental (B2)].
- Suelo de especial protección por legislación de patrimonio histórico.

Calificación y categorización:

- y Forestal de alto valor ecológico y Agro-Forestal (Dehesa y Monte adhesado).

Usos:

Agropecuarios con las limitaciones del régimen de zona de protección arqueológica del Capítulo 9 del Título 5 de las NNUU

Tipos de intervención:

Actividades arqueológicas según artículos 2 a 5 del Reglamento de Actividades Arqueológicas; y Capítulo 9 del Título 5 de las NNUU.

Condiciones particulares:**BIBLIOGRAFÍA:**

Nº Arqueos: 410330058 | Protección: [Grado II]

Situación:

Denominación: Cortijo de San Isidro

Secuencia Cronocultural:	Interpretación:
Crono. Indeterminada.	
Prehistoria.	
Protohistoria.	
X Roma.	Pequeño hábitat rural
Tardoantigüedad.	
Edad Media andalusí.	
Época Bajomedieval.	

Acceso:

Carretera A-455 (Constantina -Lora del Río). Se sitúa a 3 km de Constantina a la derecha, junto a la explotación porcina.

CARACTERÍSTICAS FÍSICAS

Tipología: 1-Poligonal.

Piso geológico: Pizarras tableadas del Cámbrico Inferior.

Nivel de conservación:

[Bajo] Expolio arqueológico - explotación ganadería porcina.

Descripción del entorno y uso del suelo:

Explotación porcina – Olivar.

ESTRUCTURAS Y MATERIALES**Estructuras:**

- Ausencia de estructuras emergentes.

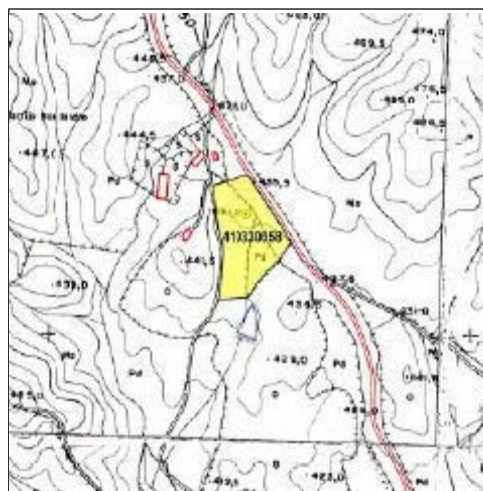

Coordenada X: 270472

Coordenada Y: 4191291

Coordenada Z: 430

Datos Catastrales: Polg. 23 / Parc. 04

**ORDENACIÓN:****Clasificación:**

- Suelo no urbanizable de especial protección por legislación específica de espacios naturales (2/89) [Zona de regulación común del Parque Natural (C) y Zona forestal de singular valor paisajístico y ambiental (B2)].

Calificación y categorización:

- Suelo de especial protección por legislación de patrimonio histórico. Agropecuario y Agro-Forestal (Dehesa y Monte adhesado).

Usos:

Agropecuarios con las limitaciones del régimen de zona de protección arqueológica del Capítulo 9 del Título 5 de las NNUU

Tipos de intervención:

Actividades arqueológicas según artículos 2 a 5 del Reglamento de Actividades Arqueológicas; y Capítulo 9 del Título 5 de las NNUU.

Condiciones particulares:**BIBLIOGRAFÍA:****Materiales:**

- Materiales constructivos: mampuestos de pizarra, tegulae, imbrices.
- Escorias de hierro y de fabricación de vidrio.

Cerámica:

- TSH, dolia, ánforas, cerámica de cocina.

Numismática:

- Ausencia de materiales numismáticos.

OBSERVACIONES:

Nº Arqueos: 410330059 | Protección: [Grado II]

Situación:

Denominación: Minas de Gibla I

Secuencia Cronocultural:	Interpretación:
	Crono. Indeterminada.
X Prehistoria.	Minas de trinchera
	Protohistoria.
X Roma.	Pequeño hábitat rural
	Tardoantigüedad.
	Edad Media andalusí.
	Época Bajomedieval.

Acceso:

Carretera SE-7103 (Constantina - La Puebla de los Infantes). Recorrerla durante 5,3 km y girar a la izquierda, tomando la carretera de El Águila y transitarla 7,5 km en dirección este, hasta la altura del cortijo de Gibla. Desde éste debe recorrerse 1 km en dirección Suroeste por un camino dentro de la finca.

CARACTERÍSTICAS FÍSICAS

Tipología: 1-Poligonal.

Piso geológico: Rocas volcánicas y pizarras del Cámbrico.

Nivel de conservación:

[Medio] Afección por las roturaciones del terreno.

Descripción del entorno y uso del suelo:

Agropecuario - ganadería bovina.

ESTRUCTURAS Y MATERIALES

Estructuras:

- Minas prehistóricas de trinchera. Su morfología y tamaño se adaptan al tipo de afloramiento rocoso, con dirección 120º SE. Se han detectado hasta cinco trincheras, con una longitud de hasta 5 m y anchura variable entre 1,00 y 1,20 m.
- De cronología romana, se detectaron dos estructuras de mampostería en la cima (lateral este).

Materiales:

- Prehistoria: martillos de piedra.
- Roma: tegulae.

Cerámica:

- Ausencia de cerámica.

Numismática:

- Ausencia de materiales numismáticos.

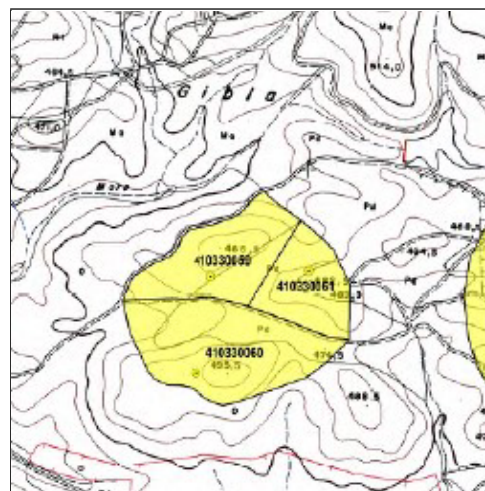
OBSERVACIONES:

Coordenada X: 279755

Coordenada Y: 4191733

Coordenada Z: 490

Datos Catastrales: Polg. 15 / Parc. 07

**ORDENACIÓN:****Clasificación:**

- Suelo no urbanizable de carácter rural.
- Suelo de especial protección por legislación de patrimonio histórico.

Calificación

y Agropecuario.

categorización:**Usos:**

Agropecuarios con las limitaciones del régimen de zona de protección arqueológica del Capítulo 9 del Título 5 de las NNUU

Tipos de intervención:

Actividades arqueológicas según artículos 2 a 5 del Reglamento de Actividades Arqueológicas; y Capítulo 9 del Título 5 de las NNUU.

Condiciones particulares:**BIBLIOGRAFÍA:**

Nº Arqueos: 410330060 | Protección: [Grado II]

Situación:

Denominación: Minas de Gibla II

Secuencia Cronocultural:	Interpretación:
Crono. Indeterminada.	
X Prehistoria.	Minas de trinchera
Protohistoria.	
X Roma.	Pequeño hábitat rural
Tardoantigüedad.	
Edad Media andalusí.	
Época Bajomedieval.	

Acceso:

Carretera SE-7103 (Constantina - La Puebla de los Infantes). Recorrerla durante 5,3 km y girar a la izquierda, tomando la carretera de El Águila y transitarla 7,5 km en dirección este, hasta la altura del cortijo de Gibla. Desde éste debe recorrerse 1 km en dirección Suroeste por un camino dentro de la finca.

CARACTERÍSTICAS FÍSICAS

Tipología: 1-Poligonal.

Piso geológico: Rocas volcánicas y pizarras del Cámbrico.

Nivel de conservación:

[Medio] Afección por las roturaciones del terreno.

Descripción del entorno y uso del suelo:

Agropecuario - ganadería bovina.

ESTRUCTURAS Y MATERIALES**Estructuras:**

- Minas prehistóricas de trinchera. Explotación de mineralizaciones filonianas de cobre. Dos trincheras situadas en la ladera norte.
- De cronología romana, se detectó una estructura de mampostería en la ladera este, a la que se asocia una cantera / área de extracción.

Materiales:

- Roma: tegulae.

Cerámica:

- Ausencia de cerámica.

Numismática:

- Ausencia de materiales numismáticos.

OBSERVACIONES: Yacimiento situado inmediatamente al Sur de Minas de Gibla I [410330059].

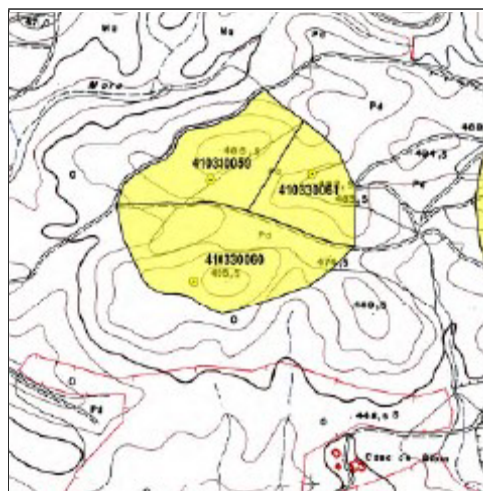

Coordenada X: 279716

Coordenada Y: 4191491

Coordenada Z: 490

Datos Catastrales: Polg. 15 / Parc. 07

**ORDENACIÓN:****Clasificación:**

- Suelo no urbanizable de carácter rural.
- Suelo de especial protección por legislación de patrimonio histórico.

Calificación y categorización:

y Agropecuario.

Usos:

Agropecuarios con las limitaciones del régimen de zona de protección arqueológica del Capítulo 9 del Título 5 de las NNUU

Tipos de intervención:

Actividades arqueológicas según artículos 2 a 5 del Reglamento de Actividades Arqueológicas; y Capítulo 9 del Título 5 de las NNUU.

Condiciones particulares:**BIBLIOGRAFÍA:**

Nº Arqueos: 410330061 | Protección: [Grado II]

Situación:

Denominación: Minas de Gibla III

Secuencia Cronocultural:	Interpretación:
Crono. Indeterminada.	
Prehistoria.	
Protohistoria.	
X Roma.	Pequeño hábitat rural
Tardoantigüedad.	
Edad Media andalusí.	
Época Bajomedieval.	

Acceso:

Carretera SE-7103 (Constantina - La Puebla de los Infantes). Recorrerla durante 5,3 km y girar a la izquierda, tomando la carretera de El Águila y transitarla 7,5 km en dirección este, hasta la altura del cortijo de Gibla. Desde éste debe recorrerse 1 km en dirección Suroeste por un camino dentro de la finca.

CARACTERÍSTICAS FÍSICAS

Tipología: 1-Poligonal.

Piso geológico: Rocas volcánicas y pizarras del Cámbrico.

Nivel de conservación:

[Bajo] Muy afectado por las roturaciones agrícolas.

Descripción del entorno y uso del suelo:

Agropecuario - ganadería bovina.

ESTRUCTURAS Y MATERIALES**Estructuras:**

- Dos estructuras cuadrangulares de mampostería.
- Áreas de extracción / canteras en torno a varios afloramientos.

Materiales:

- Material de construcción: tegulae y mampuestos de pizarra.

Cerámica:

- Ausencia de cerámica.

Numismática:

- Ausencia de materiales numismáticos.

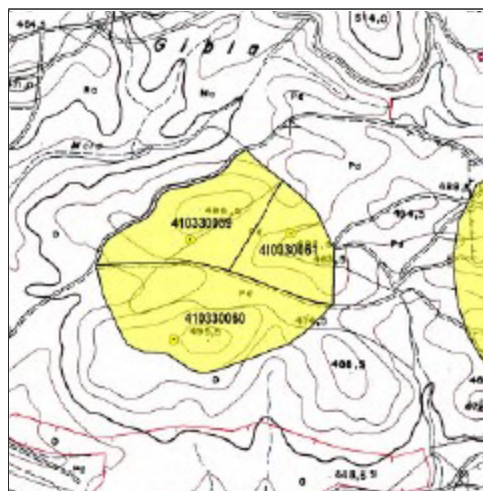
OBSERVACIONES:

Coordenada X: 280000

Coordenada Y: 4191747

Coordenada Z: 480

Datos Catastrales: Polg. 15 / Parc. 07

**ORDENACIÓN:****Clasificación:**

- Suelo no urbanizable de carácter rural.
- Suelo de especial protección por legislación de patrimonio histórico.

Calificación y categorización:

y Agropecuario.

Usos:

Agropecuarios con las limitaciones del régimen de zona de protección arqueológica del Capítulo 9 del Título 5 de las NNUU

Tipos de intervención:

Actividades arqueológicas según artículos 2 a 5 del Reglamento de Actividades Arqueológicas; y Capítulo 9 del Título 5 de las NNUU.

Condiciones particulares:**BIBLIOGRAFÍA:**

Nº Arqueos: 410330062 Protección: [B.I.C]* Propuesto

Secuencia Cronocultural:	Interpretación:
X Prehistoria.	Recinto fortificado [Bronce Final preferencio]
X Protohistoria.	Oppidum [Turdetano]
Roma.	
Tardoantigüedad.	
Edad Media andalusí.	
Época Bajomedieval.	

Acceso:

Ctra. A-455 tomando el desvío hacia Ctra. SE-6100 (Villanueva del Río y Minas). Recorrer 5 Km y tomar desvío a la derecha y tras 3,4 Km girar hacia la zona de Rilla. Tras 3,5 Km el yacimiento se encuentra a 250 m al Oeste del camino.

CARACTERÍSTICAS FÍSICAS

Tipología: 1-Poligonal.

Piso geológico: Pizarras tableadas del Cámbrico Inferior.

Nivel de conservación:

[Alto] Se observa el trazado del poblado fortificado en su totalidad (lienços de muralla y bastiones).

Descripción del entorno y uso del suelo:

Cerro de gran altura, con importante visibilidad del entorno, controlando el tránsito de la rivera del Huéznar. Monte bajo. Caza. Ganado vacuno.

ESTRUCTURAS Y MATERIALES

Estructuras:

Poblado fortificado (oppidum) dotado de: Ciudadela con torre de control en la cima y aljibe/cisterna. Dos líneas de muralla con bastiones ovalados y semicirculares. 9 bastiones semicirculares / ovalados, con 3 líneas de muralla, adaptadas a la topografía del cerro. (Dimensión max: 265 m (N-S) x 100 m (O-E).

- 1. Ciudadela / Recinto alto. (Dimensiones: 90 x 35 m.) Dotada de 4 bastiones con el perímetro externo unido por un potente lienzo de muralla. En el lateral sur cuenta con dos acceso al recinto: 1. Principal. Custodiado por dos grandes bastiones (los nº 6 y 7). 2. Acceso lateral suroeste. Custodiado por dos bastiones y acceso que aprovecha una trinchera de extracción de piedra (bastiones nº 8 y 9).

- 2. Recinto / muralla 2. (Dimensiones: 190 x 80 m.). Dotado de 2 bastiones (nº 4 y 9). El bastión nº4 tiene morfología ovalada y dimensiones de 8,5 x 6,5 m.

- 3. Muralla 3. (Dimensiones: 265 x 100 m.). Dotada de 3 bastiones (nº 1, 2 y 3).

Sistema constructivo: Lienzos de muralla. Mampostería ordinaria trabada con barro o a hueso, de hasta 3 m de anchura. Ataluzados al exterior. Bastiones: mampostería de pizarra a hueso. Cara exterior ataluzada. Macizos.

Materiales:

- Material de construcción: mampuestos de pizarra, pellas de barro de cabañas.

Cerámica:

-Bronce Final: cerámica a mano, cuencos, cazuelas con carena alta.

-Turdetano: cerámica a torno.

Numismática:

- Ausencia de materiales numismáticos.

OBSERVACIONES:

Situación:

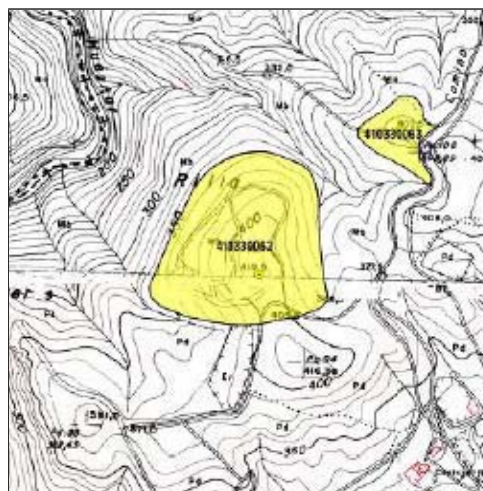

Coordenada X: 264465

Coordenada Y: 4181667

Coordenada Z: 419

Datos Catastrales: Polg. 06 / Parc. 02

Denominación: Castillo de Rilla [Rilla Alta]



ORDENACIÓN:

Clasificación:

Suelo no urbanizable de especial protección por planificación urbanística (PEPMF). Espacio catalogado por el PEPMF, Zona RA-2 Rivera del Huéznar.

Calificación

categorización:

y Forestal de medio y bajo valor ecológico, Forestal de alto valor ecológico y Agro-Forestal (Dehesa y Monte adeshado).

Usos:

Agropecuarios con las limitaciones del régimen de zona de protección arqueológica del Capítulo 9 del Título 5 de las NNUU

Tipos de intervención:

Actividades arqueológicas según artículos 2 a 5 del Reglamento de Actividades Arqueológicas; y Capítulo 9 del Título 5 de las NNUU.

Condiciones particulares:

BIBLIOGRAFÍA: Inédito.

Nº Arqueos:

410330063

Protección: [Grado III]

Situación:

Denominación: Los Miradores

Secuencia Cronocultural:	Interpretación:
	Crono. Indeterminada.
X Prehistoria.	Pequeño hábitat rural
X Protohistoria.	Pequeño hábitat
	Roma.
	Tardoantigüedad.
	Edad Media andalusí.
	Época Bajomedieval.

Acceso:

Carretera SE-197 que parte de la carretera A-451, al Sur de la población de Constantina. Tras pasar el cortijo del Saladillo girar en un carril que conduce a la zona de Rilla, debiendo transitar por el camino 3 km, quedando el yacimiento a la derecha del mismo.

CARACTERÍSTICAS FÍSICAS

Tipología: 1-Poligonal.

Piso geológico: Calizas cristalinas cámblicas.

Nivel de conservación:

[Bajo].

Descripción del entorno y uso del suelo:

Aprovechamiento ganadero. Coto de caza.

ESTRUCTURAS Y MATERIALES**Estructuras:**

- Presencia de alineaciones de muros en la cima de la loma, posiblemente relacionadas con el cercano asentamiento fortificado del castillo de Rilla.

Materiales:

- Moledera.

Cerámica:

- Ausencia de cerámica.

Numismática:

- Ausencia de materiales numismáticos.

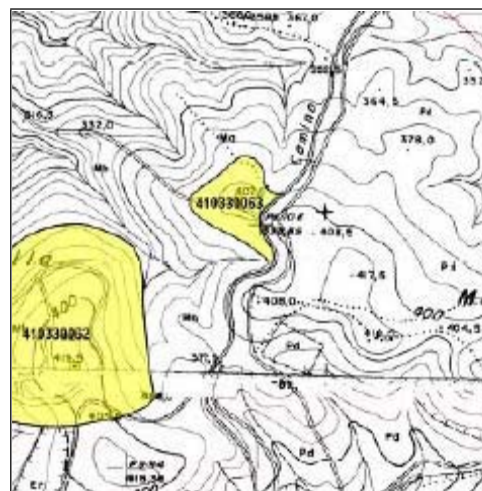
OBSERVACIONES:

Coordenada X: 264815

Coordenada Y: 4182028

Coordenada Z: 405

Datos Catastrales: Polg. 06 / Parc. 02

**ORDENACIÓN:**

Clasificación: Suelo no urbanizable de especial protección por planificación urbanística (PEPMF). Espacio catalogado por el PEPMF, Zona RA-2 Rivera del Huéznar.

Calificación y categorización: y Agro-Forestal (Dehesa y Monte adeshado).

Usos: Agropecuarios con las limitaciones del régimen de zona de protección arqueológica del Capítulo 9 del Título 5 de las NNUU

Tipos de intervención: Actividades arqueológicas según artículos 2 a 5 del Reglamento de Actividades Arqueológicas; y Capítulo 9 del Título 5 de las NNUU.

Condiciones particulares:

BIBLIOGRAFÍA:

Nº Arqueos: 410330064 | Protección: [Grado II]

Situación:

Denominación: El Madero

Secuencia Cronocultural:	Interpretación:
Crono. Indeterminada.	
Prehistoria.	
Protohistoria.	
X Roma.	Pequeño hábitat rural
Tardoantigüedad.	
Edad Media andalusí.	
Época Bajomedieval.	

Acceso:

Carretera SE-197 que parte de la carretera A-451, al Sur de la población de Constantina. Tras pasar el cortijo del Saladillo girar en un carril que conduce a la zona de Rilla. Dentro del carril de Rilla debe girarse en un camino al Norte tras 2 km, que conduce hacia la zona de El Madero, situada al Oeste.

CARACTERÍSTICAS FÍSICAS**Tipología:** 1-Poligonal.**Piso geológico:** Calizas cristalinas cámblicas.**Nivel de conservación:**

[Bajo].

Descripción del entorno y uso del suelo:

Aprovechamiento ganadero. Coto de caza.

ESTRUCTURAS Y MATERIALES**Estructuras:**

En tres lomas se distribuyen varias estructuras habitacionales rurales romanas, observándose la acumulación mayor de materiales en las laderas y vaguadas de las lomas.

Materiales:

- Materiales constructivos: tegulae, imbrices, mampuestos.

Cerámica:

- Recipientes cerámicos de almacenamiento: ánforas, dolia.
- Vajilla de cocina.

Numismática:

- Ausencia de materiales numismáticos.

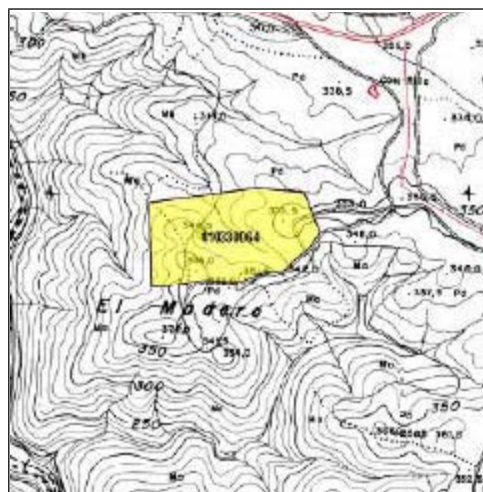
OBSERVACIONES:**Coordenada X:** 264362**Coordenada Y:** 4182901**Coordenada Z:** 350**Datos Catastrales:** Polg. 06 / Parc. 02**ORDENACIÓN:**

Clasificación: Suelo no urbanizable de especial protección por planificación urbanística (PEPMF). Espacio catalogado por el PEPMF, Zona RA-2 Rivera del Huéznar.

Calificación y categorización: y Agro-Forestal (Dehesa y Monte adeshado) y Forestal de alto valor ecológico.

Usos: Agropecuarios con las limitaciones del régimen de zona de protección arqueológica del Capítulo 9 del Título 5 de las NNUU

Tipos de intervención: Actividades arqueológicas según artículos 2 a 5 del Reglamento de Actividades Arqueológicas; y Capítulo 9 del Título 5 de las NNUU.

Condiciones particulares:**BIBLIOGRAFÍA:**

Nº Arqueos: 410330065 | Protección: [Grado II]

Situación:

Denominación: Galapagar

Secuencia Cronocultural:	Interpretación:
Crono. Indeterminada.	
Prehistoria.	
Protohistoria.	
Roma.	
Tardoantigüedad.	
X Edad Media andalusí.	[Emiral][Califal]
Época Bajomedieval.	

Acceso:

Carretera A-455 (Constantina - Lora del Río). Desvío a la derecha en la carretera SE-6100 (Villanueva del Río y Minas). Recorrer esta carretera 5 Km. Tomar desvío a la derecha y tras 3,4 Km girar hacia la zona de Rilla. Tras 3,5 Km el yacimiento se encuentra a 250 m al Oeste del camino.

CARACTERÍSTICAS FÍSICAS

Tipología: 1-Poligonal.

Piso geológico: Pizarras cámblicas tableadas.

Nivel de conservación:

Descripción del entorno y uso del suelo:

Monte bajo - matorral (caza) - ganado vacuno.

ESTRUCTURAS Y MATERIALES**Estructuras:**

- Pequeño conjunto de estructuras domésticas compuesto por varias estructuras de mampostería de pizarra y cantos de río, dispuesta en el eje N-S.
- Dimensiones alteración topográfica, de morfología ovalada. Eje N-S: 18 m / eje E-O: 14 m. Ocupa la curva de nivel de 110 m.

Materiales:

- Material de construcción: mampuestos de pizarra y cantos de cuarzo. Tejas de coloración amarillenta.

Cerámica:

- Vajilla de cocina: ollitas, cuencos.

Numismática:

- Ausencia de materiales numismáticos.

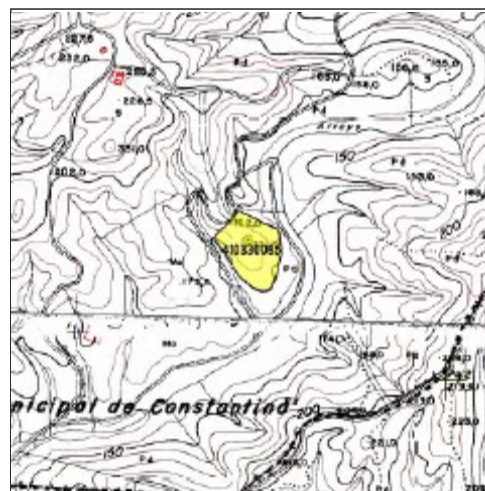
OBSERVACIONES:

Coordenada X: 264421

Coordenada Y: 4177225

Coordenada Z: 117

Datos Catastrales: Polg. 02 / Parc. 01

**ORDENACIÓN:****Clasificación:**

- Suelo no urbanizable de carácter rural.
- Suelo de especial protección por legislación de patrimonio histórico.

Calificación**categorización:**

y Agro-Forestal (Dehesa y Monte adhesado).

Usos:

Agropecuarios con las limitaciones del régimen de zona de protección arqueológica del Capítulo 9 del Título 5 de las NNUU

Tipos de intervención:

Actividades arqueológicas según artículos 2 a 5 del Reglamento de Actividades Arqueológicas; y Capítulo 9 del Título 5 de las NNUU.

Condiciones particulares:**BIBLIOGRAFÍA:**

Nº Arqueos: 410330066 | Protección: [Grado I]

Situación:

Denominación: El Título I [El Título/Campoallá]

Secuencia Cronocultural:	Interpretación:
	Crono. Indeterminada.
X Prehistoria.	Necrópolis
	Protohistoria.
X Roma.	Área de fundición metalúrgica
	Tardoantigüedad.
	Edad Media andalusí.
	Época Bajomedieval.

Acceso:

Carretera A-452 (Constantina - El Pedroso). Camino que sale a 1 km de Constantina, que parte a Huerta de la Teja hasta la zona de Campoallá. Hay que recorrer hasta 10,5 km pasando el cortijo del Título, y desde éste en dirección Este hasta la rivera del Huesna.

CARACTERÍSTICAS FÍSICAS

Tipología: 1-Poligonal.

Piso geológico: Calizas cristalinas del Cámbrico Medio.

Nivel de conservación:

[Medio] Afectado por antiguas extracciones de piedra para la elaboración de cal.

Descripción del entorno y uso del suelo:

Ganadería ovina.

ESTRUCTURAS Y MATERIALES

Estructuras:

- Prehistoria reciente: necrópolis de "cuevas artificiales" excavadas en el travertino.
- Roma: área de fundición metalúrgica de hierro.

Materiales:

- Abundante escoria de hierro.

Cerámica:

- Ausencia de cerámica.

Numismática:

- Ausencia de materiales numismáticos.

OBSERVACIONES:



Coordenada X: 260168

Coordenada Y: 4197566

Coordenada Z: 420

Datos Catastrales: Polg. 21 / Parc. 08
Polg. 35 / Parc. 113

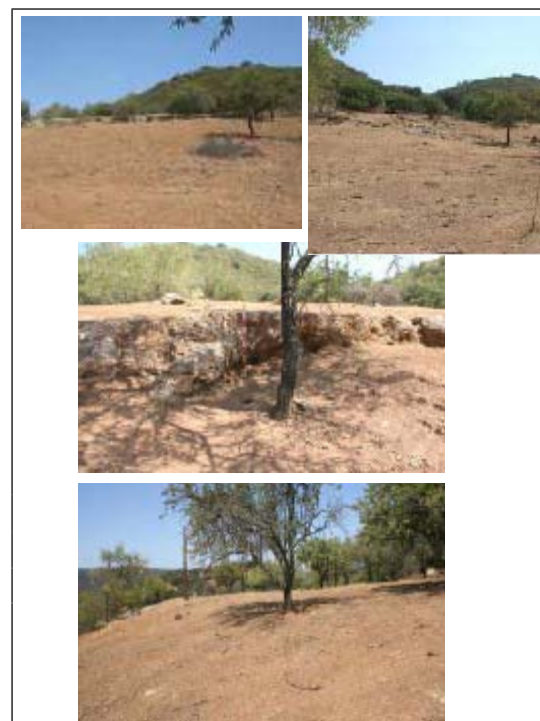

ORDENACIÓN:

Clasificación:

- Suelo no urbanizable de especial protección por legislación específica de espacios naturales (2/89) [Zona forestal de elevado interés ecológico (B1)].
- Suelo de especial protección por legislación de patrimonio histórico.

Calificación y categorización:

- Forestal de medio y bajo valor ecológico y Agro-Forestal (Dehesa y Monte adeshado).

Usos:

Agropecuarios con las limitaciones del régimen de zona de protección arqueológica del Capítulo 9 del Título 5 de las NNUU

Tipos de intervención:

Actividades arqueológicas según artículos 2 a 5 del Reglamento de Actividades Arqueológicas; y Capítulo 9 del Título 5 de las NNUU.

Condiciones particulares:

BIBLIOGRAFÍA:

Nº Arqueos: 410330067 | Protección: [Grado II]

Situación:

Denominación: El Título II [Cortijo del Título]

Secuencia Cronocultural:	Interpretación:
Crono. Indeterminada.	
Prehistoria.	
Protohistoria.	
Roma.	
Tardoantigüedad.	
X Edad Media andalusí.	Pequeño hábitat rural
Época Bajomedieval.	

Acceso:

Carretera A-452 (Constantina - El Pedroso). Camino que sale a 1 km de Constantina, que parte a Huerta de la Teja hasta la zona de Campoallá. Hay que recorrer hasta 10 km pasando el cortijo del Título, y desde éste en dirección Este hasta la rivera del Huesna.

CARACTERÍSTICAS FÍSICAS

Tipología: 1-Poligonal.

Piso geológico: Pizarras cámblicas tableadas.

Nivel de conservación:

Descripción del entorno y uso del suelo:

Dehesa.

ESTRUCTURAS Y MATERIALES**Estructuras:**

- Ausencia de estructuras emergentes.

Materiales:

- Materiales constructivos: fragmentos de tejas y ladrillos, muy fracturados, predominando las tejas.

Cerámica:

- Cerámica común, muy fragmentada.

Numismática:

- Ausencia de materiales numismáticos.

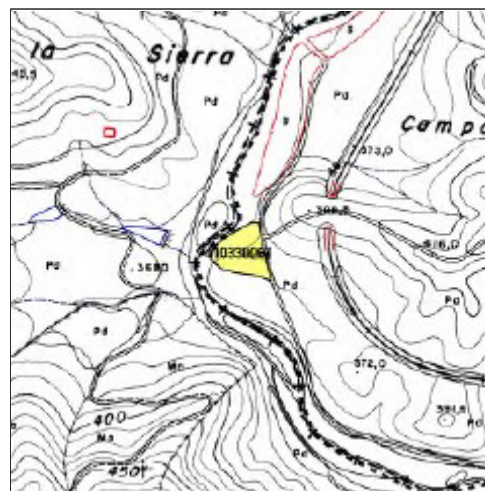
OBSERVACIONES:

Coordenada X: 259236

Coordenada Y: 4197466

Coordenada Z: 370

Datos Catastrales: Polg. 21 / Parc. 09
Polg. 35 / Parc. 114

**ORDENACIÓN:****Clasificación:**

- Suelo no urbanizable de especial protección por legislación específica de espacios naturales (2/89) [Zona forestal de elevado interés ecológico (B1) y Zona de reserva del Parque Natural (A)].

Calificación y categorización:

- Suelo de especial protección por legislación de patrimonio histórico.
y Agro-Forestal (Dehesa y Monte adhesado) y Forestal de alto valor ecológico.

Usos:

Agropecuarios con las limitaciones del régimen de zona de protección arqueológica del Capítulo 9 del Título 5 de las NNUU

Tipos de intervención:

Actividades arqueológicas según artículos 2 a 5 del Reglamento de Actividades Arqueológicas; y Capítulo 9 del Título 5 de las NNUU.

Condiciones particulares:**BIBLIOGRAFÍA:**

Nº Arqueos: 410330068 | Protección: [Grado I]

Situación:

Denominación: Cerrillares I

Secuencia Cronocultural:	Interpretación:
Crono. Indeterminada.	
Prehistoria.	
Protohistoria.	
Roma.	
Tardoantigüedad.	
Edad Media andalusí.	
X Época Bajomedieval.	Pequeño hábitat rural

Acceso:

Carretera A-452 (Constantina - El Pedroso). Camino que sale a 1 km de Constantina, que parte a Huerta de la Teja hasta la zona de Campoallá. Hay que recorrer hasta 10 km pasando el cortijo del Título, y desde éste en dirección Este hasta la rivera del Huesna. Cerro al Norte.

CARACTERÍSTICAS FÍSICAS

Tipología: 1-Poligonal.

Piso geológico: Calizas y pizarras del Cámbrico Medio

Nivel de conservación:

[Bajo] Estructuras muy deterioradas, situadas a ras de suelo, colmatadas en su interior.

Descripción del entorno y uso del suelo:

Dehesa de encinas – ganadería.

ESTRUCTURAS Y MATERIALES**Estructuras:**

Agrupación de varias estructuras en torno a una loma, de morfología rectangular, construidas en mampostería de pizarra.

Materiales:

-Materiales constructivos: tejas, ladrillos, mampuestos de pizarra.

Cerámica:

-Recipientes de almacenamiento: orzas.

Numismática:

- Ausencia de materiales numismáticos.

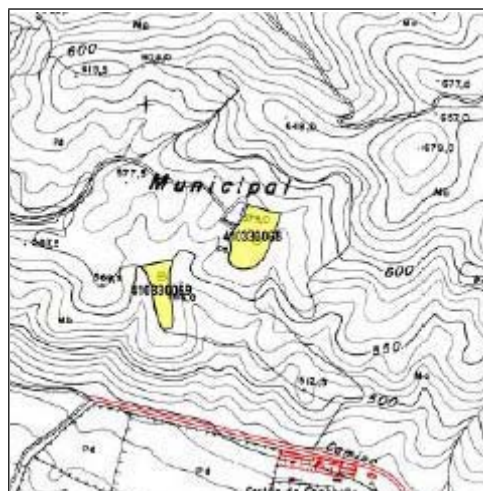
OBSERVACIONES:

Coordenada X: 261264

Coordenada Y: 4197680

Coordenada Z: 550

Datos Catastrales: Polg. 35 / Parc. 112

**ORDENACIÓN:****Clasificación:**

- Suelo no urbanizable de especial protección por legislación específica de espacios naturales (2/89) [Zona forestal de singular valor paisajístico y ambiental (B2)].
- Suelo de especial protección por legislación de patrimonio histórico.

Calificación y categorización:

y Agro-Forestal (Dehesa y Monte adhesado) y Forestal de medio y bajo valor ecológico.

Usos:

Agropecuarios con las limitaciones del régimen de zona de protección arqueológica del Capítulo 9 del Título 5 de las NNUU

Tipos de intervención:

Actividades arqueológicas según artículos 2 a 5 del Reglamento de Actividades Arqueológicas; y Capítulo 9 del Título 5 de las NNUU.

Condiciones particulares:**BIBLIOGRAFÍA:**

Nº Arqueos: 410330069 | Protección: [Grado I]

Situación:

Denominación: Cerrillares II

Secuencia Cronocultural:	Interpretación:
Crono. Indeterminada.	
Prehistoria.	
Protohistoria.	
Roma.	
Tardoantigüedad.	
Edad Media andalusí.	
X Época Bajomedieval.	Pequeño hábitat rural

Acceso:

Carretera A-452 (Constantina - El Pedroso). Camino que sale a 1 km de Constantina, que parte a Huerta de la Teja hasta la zona de Campoallá. Hay que recorrer hasta 10 km pasando el cortijo del Título, y desde éste en dirección Este hasta la rivera del Huesna. Cerro al Norte.

CARACTERÍSTICAS FÍSICAS

Tipología: 1-Poligonal.

Piso geológico: Calizas y pizarras del Cámbrico Medio.

Nivel de conservación:

[Bajo] Estructuras muy deterioradas, situadas a ras de suelo, colmatadas en su interior.

Descripción del entorno y uso del suelo:

Dehesa de encinas – ganadería.

ESTRUCTURAS Y MATERIALES

Estructuras:

Agrupación de varias estructuras en torno a una loma, de morfología rectangular, construidas en mampostería de pizarra.

Materiales:

- Materiales constructivos: tejas, ladrillos, mampuestos de pizarra.

Cerámica:

-Recipientes de almacenamiento: orzas.

Numismática:

- Ausencia de materiales numismáticos.

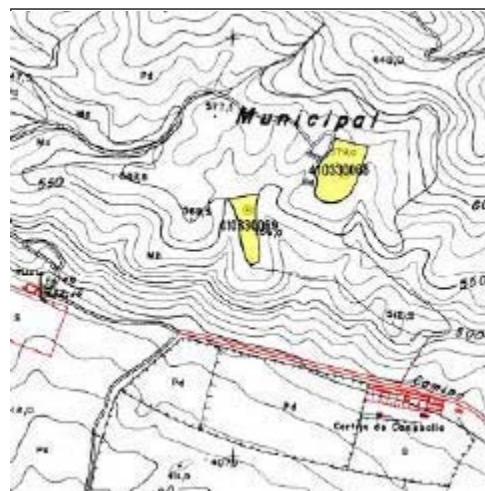
OBSERVACIONES:

Coordenada X: 261033

Coordenada Y: 4197593

Coordenada Z: 550

Datos Catastrales: Polg. 35 / Parc. 113

**ORDENACIÓN:****Clasificación:**

- Suelo no urbanizable de especial protección por legislación específica de espacios naturales (2/89) [Zona forestal de singular valor paisajístico y ambiental (B2)].
- Suelo de especial protección por legislación de patrimonio histórico.

Calificación y categorización:

y Agro-Forestal (Dehesa y Monte adhesado) y Forestal de alto valor ecológico.

Usos:

Agropecuarios con las limitaciones del régimen de zona de protección arqueológica del Capítulo 9 del Título 5 de las NNUU

Tipos de intervención:

Actividades arqueológicas según artículos 2 a 5 del Reglamento de Actividades Arqueológicas; y Capítulo 9 del Título 5 de las NNUU.

Condiciones particulares:**BIBLIOGRAFÍA:**

Nº Arqueos: 410330070 | Protección: [Grado II]

Situación:

Denominación: Cuesta Galera I

Secuencia Cronocultural:	Interpretación:
	Crono. Indeterminada.
X	Prehistoria. [Neolítico Reciente][Edad del Cobre] Pequeño hábitat
	Protohistoria.
	Roma.
	Tardoantigüedad.
	Edad Media andalusí.
	Época Bajomedieval.

Acceso:

Camino que parte del lateral oeste del núcleo urbano, de la zona del castillo. El cerro dista del área urbana en torno a 1,5 km.

CARACTERÍSTICAS FÍSICAS

Tipología: 1-Poligonal.

Piso geológico: Calizas cámblicas.

Nivel de conservación:

Descripción del entorno y uso del suelo:

Olivar - ganadería ovina.

ESTRUCTURAS Y MATERIALES**Estructuras:**

No se observan estructuras en superficie. El hábitat sería en cabañas, dada la presencia de pellas de barro con negativa de ramajes.

Materiales:

- Molederas: 2 de arenisca.
- Tajador: cincel de cuarzo.
- Percutor de cuarzo.
- Molino de mano.

Cerámica:

- Cerámica a mano con desgrasante grueso. Cocción oxidante.
- Paredes de cuencos.

Numismática:

- Ausencia de materiales numismáticos.

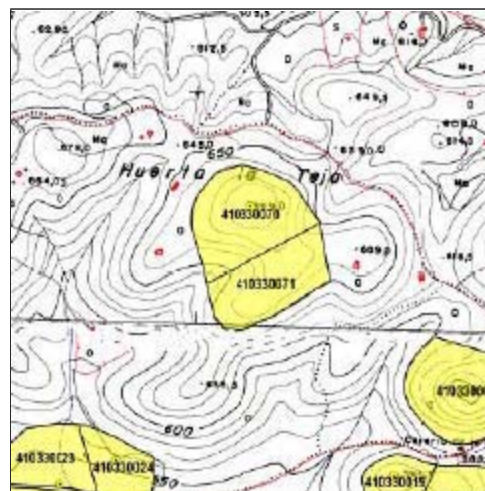
OBSERVACIONES:

Coordenada X: 268128

Coordenada Y: 4195729

Coordenada Z: 690

Datos Catastrales: Polg. 35 / Parc. 27, 28, 30, 31 y 158

**ORDENACIÓN:****Clasificación:**

- Suelo no urbanizable de especial protección por legislación específica de espacios naturales (2/89) [Zona de regulación común del Parque Natural (C)].
- Suelo de especial protección por legislación de patrimonio histórico.

Calificación y categorización:

y Agropecuario.

Usos:

Agropecuarios con las limitaciones del régimen de zona de protección arqueológica del Capítulo 9 del Título 5 de las NNUU

Tipos de intervención:

Actividades arqueológicas según artículos 2 a 5 del Reglamento de Actividades Arqueológicas; y Capítulo 9 del Título 5 de las NNUU.

Condiciones particulares:**BIBLIOGRAFÍA:**

Nº Arqueos: 410330071 | Protección: [Grado II]

Situación:

Denominación: Cuesta Galera II

Secuencia Cronocultural:	Interpretación:
	Crono. Indeterminada.
X Prehistoria.	[Neolítico Reciente][Edad del Cobre] Pequeño hábitat
Protohistoria.	
Roma.	
Tardoantigüedad.	
Edad Media andalusí.	
Época Bajomedieval.	

Acceso:

Camino que parte del lateral oeste del núcleo urbano, de la zona del castillo. El cerro dista del área urbana en torno a 1,5 km.

CARACTERÍSTICAS FÍSICAS

Tipología: 1-Poligonal.

Piso geológico: Calizas cámblicas.

Nivel de conservación:

Descripción del entorno y uso del suelo:

Olivar - ganadería ovina.

ESTRUCTURAS Y MATERIALES**Estructuras:**

No se observan estructuras en superficie. El hábitat sería en cabañas, dada la presencia de pellas de barro con negativa de ramajes.

Materiales:**Cerámica:**

-Ausencia de cerámica.

Numismática:

- Ausencia de materiales numismáticos.

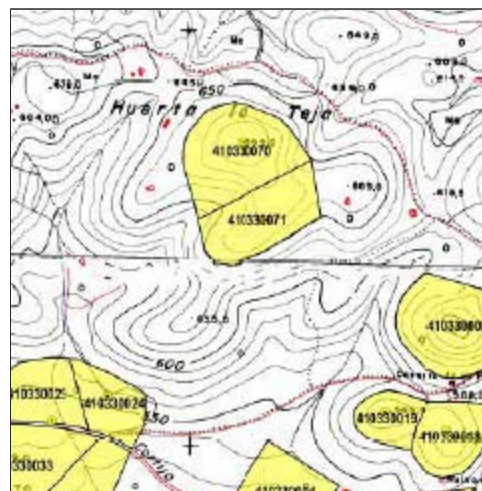
OBSERVACIONES:

Coordenada X: 268186

Coordenada Y: 4195543

Coordenada Z: 660

Datos Catastrales: Polg. 35 / Parc. 25, 26, 30 y 31

**ORDENACIÓN:****Clasificación:**

- Suelo no urbanizable de especial protección por legislación específica de espacios naturales (2/89) [Zona de regulación común del Parque Natural (C)].
- Suelo de especial protección por legislación de patrimonio histórico.

Calificación y categorización:

y Agropecuario.

Usos:

Agropecuarios con las limitaciones del régimen de zona de protección arqueológica del Capítulo 9 del Título 5 de las NNUU

Tipos de intervención:

Actividades arqueológicas según artículos 2 a 5 del Reglamento de Actividades Arqueológicas; y Capítulo 9 del Título 5 de las NNUU.

Condiciones particulares:**BIBLIOGRAFÍA:**

Nº Arqueos: 410330072 | Protección: [Grado II]

Situación:

Denominación: Cerro Leopoldo

Secuencia Cronocultural:	Interpretación:
Crono. Indeterminada.	
Prehistoria.	
Protohistoria.	
Roma.	
Tardoantigüedad.	
Edad Media andalusí.	
X Época Bajomedieval.	Pequeño hábitat rural

Acceso:

Ctra. A-8202 en dirección a las Navas, aproximadamente 1Km antes de cruzar la Rivera de Ciudadeja; y desde este punto unos 600 mts en dirección sur. Pago de los Holguines.

CARACTERÍSTICAS FÍSICAS

Tipología: 1-Poligonal.

Piso geológico: Pizarras con inclusiones de calizas marmóreas.

Nivel de conservación:

Descripción del entorno y uso del suelo:

Uso forestal y ganadero.

ESTRUCTURAS Y MATERIALES**Estructuras:**

- Se observa el afloramiento parcial de dos muros de sillarejo que se encuentran en ángulo recto, con una anchura de 0,40 m. Sus longitudes respectivas son de 2,00 m y 1,20 m. Este último conserva dos hiladas a 0,20 m de altura.

Materiales:

- Mampuestos dispersos por las laderas del cerro.

Cerámica:

- Cerámica común bajomedieval y moderna.

Numismática:

- Ausencia de materiales numismáticos.

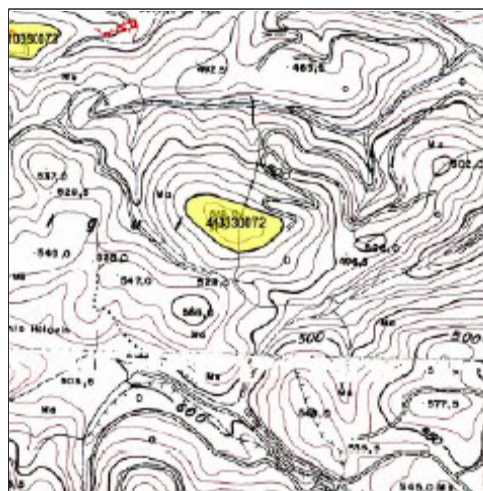
OBSERVACIONES:

Coordenada X: 280314

Coordenada Y: 4200042

Coordenada Z: 567

Datos Catastrales: Polg. 29 / Parc. 03 y 09

**ORDENACIÓN:****Clasificación:**

- Suelo no urbanizable de especial protección por legislación específica de espacios naturales (2/89) [Zona de regulación común del Parque Natural (C) y Zona forestal de singular valor paisajístico y ambiental (B2)].

Calificación y categorización:

- Suelo de especial protección por legislación de patrimonio histórico. Agropecuario y Forestal de alto valor ecológico.

Usos:

Agropecuarios con las limitaciones del régimen de zona de protección arqueológica del Capítulo 9 del Título 5 de las NNUU

Tipos de intervención:

Actividades arqueológicas según artículos 2 a 5 del Reglamento de Actividades Arqueológicas; y Capítulo 9 del Título 5 de las NNUU.

Condiciones particulares:**BIBLIOGRAFÍA:**

Nº Arqueos: 410330073 | Protección: [Grado II]

Situación:

Denominación: Cerro Ernesto

Secuencia Cronocultural:	Interpretación:
Crono. Indeterminada.	
Prehistoria.	
Protohistoria.	
Roma.	
Tardoantigüedad.	
Edad Media andalusí.	
X Época Bajomedieval.	Pequeño hábitat rural

Acceso:

Ctra. A-8202 en dirección a las Navas, aproximadamente 1,9 Km antes de cruzar la Rivera de Ciudadaja; y desde este punto unos 200 mts en dirección sur. Pago de los Holguines.

CARACTERÍSTICAS FÍSICAS

Tipología: 1-Poligonal.

Piso geológico: Pizarras con inclusiones de calizas marmóreas.

Nivel de conservación:

Descripción del entorno y uso del suelo:

Uso forestal y ganadero.

ESTRUCTURAS Y MATERIALES**Estructuras:**

- Muro de mampostería y ladrillo de 0,40 x 7,00 m, con 0,20 m de altura observable.
- Conducción hidráulica desde el muro a una alberca y desde ésta a una surgencia de agua.

Materiales:

- Tejas, mampuestos y sillarejos.
- Abundante escoria de fundición esparcida por la totalidad de la superficie del yacimiento.

Cerámica:

- Cerámica común.

Numismática:

- Ausencia de materiales numismáticos.

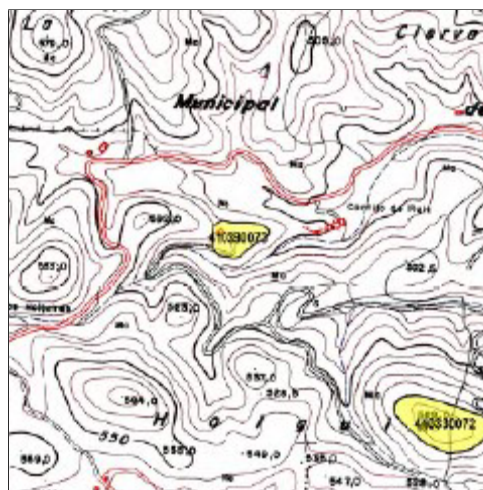
OBSERVACIONES:

Coordenada X: 279839

Coordenada Y: 4200491

Coordenada Z: 569

Datos Catastrales: Polg. 29 / Parc. 03

**ORDENACIÓN:****Clasificación:**

- Suelo no urbanizable de especial protección por legislación específica de espacios naturales (2/89) [Zona forestal de singular valor paisajístico y ambiental (B2)].
- Suelo de especial protección por legislación de patrimonio histórico.

Calificación y categorización:

- Forestal de alto valor ecológico y Agro-Forestal (Dehesa y Monte adhesado).

Usos:

Agropecuarios con las limitaciones del régimen de zona de protección arqueológica del Capítulo 9 del Título 5 de las NNUU

Tipos de intervención:

Actividades arqueológicas según artículos 2 a 5 del Reglamento de Actividades Arqueológicas; y Capítulo 9 del Título 5 de las NNUU.

Condiciones particulares:**BIBLIOGRAFÍA:**

Nº Arqueos: 410330074 | Protección: [Grado II]

Situación:

Denominación: **Lagar Viejo I**

Secuencia Cronocultural:	Interpretación:
Crono. Indeterminada.	
Prehistoria.	
Protohistoria.	
X Roma.	Pequeño hábitat rural
Tardoantigüedad.	
Edad Media andalusí.	
Época Bajomedieval.	

Acceso:

Ctra. A-455 a Cazalla. En los llamados Llanos de Fuente Reina, tomar el camino a la derecha, hacia el Cortijo el Llorón y recorrer aprox. unos 1000 mts, quedando el yacimiento a escasos metros de la margen oeste del camino.

CARACTERÍSTICAS FÍSICAS

Tipología: 1-Poligonal.

Piso geológico: Pizarras con inclusiones de calizas marmóreas.

Nivel de conservación:

Descripción del entorno y uso del suelo:

Dehesa.

ESTRUCTURAS Y MATERIALES**Estructuras:**

- Ausencia de estructuras emergentes.

Materiales:

- Material constructivo: mampuestos, tegulae, escoria.

Cerámica:

- Cerámica común romana.

Numismática:

- Ausencia de materiales numismáticos.

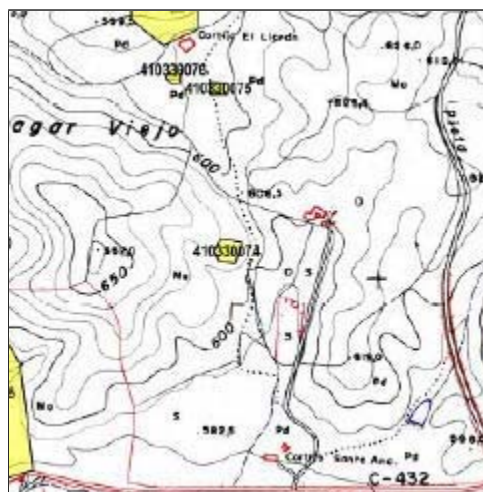
OBSERVACIONES:

Coordenada X: 266672

Coordenada Y: 4199059

Coordenada Z: 615

Datos Catastrales: Polg. 37 / Parc. 03

**ORDENACIÓN:****Clasificación:**

- Suelo no urbanizable de especial protección por legislación específica de espacios naturales (2/89) [Zona forestal de singular valor paisajístico y ambiental (B2)].
- Suelo de especial protección por legislación de patrimonio histórico.

Calificación y categorización:

y Forestal de medio y bajo valor ecológico.

Usos:

Agropecuarios con las limitaciones del régimen de zona de protección arqueológica del Capítulo 9 del Título 5 de las NNUU

Tipos de intervención:

Actividades arqueológicas según artículos 2 a 5 del Reglamento de Actividades Arqueológicas; y Capítulo 9 del Título 5 de las NNUU.

Condiciones particulares:**BIBLIOGRAFÍA:**

Nº Arqueos: 410330075 | Protección: [Grado II]

Situación:

Denominación: Lagar Viejo II

Secuencia Cronocultural:	Interpretación:
Crono. Indeterminada.	
Prehistoria.	
Protohistoria.	
X Roma.	Pequeño hábitat rural
Tardoantigüedad.	
Edad Media andalusí.	
Época Bajomedieval.	

Acceso:

Ctra. A-455 a Cazalla. En los llamados Llanos de Fuente Reina, tomar el camino a la derecha, hacia el Cortijo el Llorón. El yacimiento queda a unos 100 mts al sureste del cortijo.

CARACTERÍSTICAS FÍSICAS

Tipología: 1-Poligonal.

Piso geológico: Pizarras con inclusiones de calizas marmóreas.

Nivel de conservación:

Descripción del entorno y uso del suelo:

Dehesa y zonas de labor. Uso agrícola y ganadero.

ESTRUCTURAS Y MATERIALES**Estructuras:**

- Ausencia de estructuras emergentes.

Materiales:

- Material constructivo: tegulae, ladrillos, mampuestos de caliza y pizarra.

Cerámica:

- Cerámica común.

Numismática:

- Ausencia de materiales numismáticos.

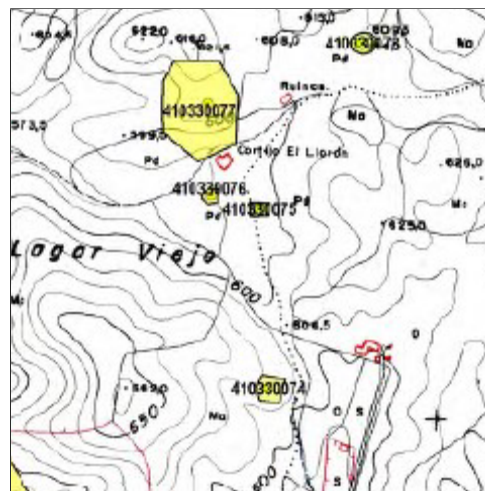
OBSERVACIONES:

Coordenada X: 266655

Coordenada Y: 4199410

Coordenada Z: 590

Datos Catastrales: Polg. 37 / Parc. 03

**ORDENACIÓN:****Clasificación:**

- Suelo no urbanizable de especial protección por legislación específica de espacios naturales (2/89) [Zona forestal de singular valor paisajístico y ambiental (B2)].
- Suelo de especial protección por legislación de patrimonio histórico.

Calificación y categorización:

Forestal de medio y bajo valor ecológico.

Usos:

Agropecuarios con las limitaciones del régimen de zona de protección arqueológica del Capítulo 9 del Título 5 de las NNUU

Tipos de intervención:

Actividades arqueológicas según artículos 2 a 5 del Reglamento de Actividades Arqueológicas; y Capítulo 9 del Título 5 de las NNUU.

Condiciones particulares:**BIBLIOGRAFÍA:**

Nº Arqueos: 410330076 | Protección: [Grado II]

Situación:

Denominación: **Lagar Viejo III**

Secuencia Cronocultural:	Interpretación:
Crono. Indeterminada.	
Prehistoria.	
Protohistoria.	
X Roma.	Pequeño hábitat rural
Tardoantigüedad.	
Edad Media andalusí.	
Época Bajomedieval.	

Acceso:

Ctra. A-455 a Cazalla. En los llamados Llanos de Fuente Reina, tomar el camino a la derecha, hacia el Cortijo el Llorón. El yacimiento queda a unos 70 mts al sur del cortijo.

CARACTERÍSTICAS FÍSICAS

Tipología: 1-Poligonal.

Piso geológico: Pizarras con inclusiones de calizas marmóreas.

Nivel de conservación:

Descripción del entorno y uso del suelo:

Dehesa y zonas de labor. Uso agrícola y ganadero.

ESTRUCTURAS Y MATERIALES**Estructuras:**

- Muro fabricado en mampostería y barro, con unas dimensiones de 0,30 x 2,10 m, y una altura visible de 0,25 m.

Materiales:

-Material constructivo: mampuestos, ladrillos, tegulae.

Cerámica:

- Cerámica común romana.

Numismática:

- Ausencia de materiales numismáticos.

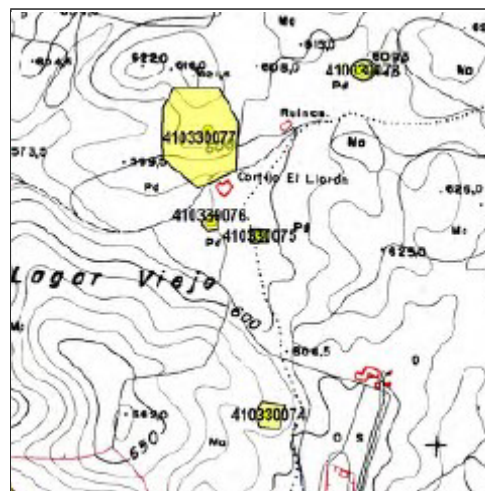
OBSERVACIONES:

Coordenada X: 266559

Coordenada Y: 4199439

Coordenada Z: 590

Datos Catastrales: Polg. 37 / Parc. 03

**ORDENACIÓN:****Clasificación:**

- Suelo no urbanizable de especial protección por legislación específica de espacios naturales (2/89) [Zona forestal de singular valor paisajístico y ambiental (B2)].
- Suelo de especial protección por legislación de patrimonio histórico.

Calificación y categorización:

y Forestal de medio y bajo valor ecológico.

Usos:

Agropecuarios con las limitaciones del régimen de zona de protección arqueológica del Capítulo 9 del Título 5 de las NNUU

Tipos de intervención:

Actividades arqueológicas según artículos 2 a 5 del Reglamento de Actividades Arqueológicas; y Capítulo 9 del Título 5 de las NNUU.

Condiciones particulares:**BIBLIOGRAFÍA:**

Nº Arqueos: 410330077 | Protección: [Grado II]

Situación:

Denominación: **Lagar Viejo IV**

Secuencia Cronocultural:	Interpretación:
Crono. Indeterminada.	
Prehistoria.	
Protohistoria.	
X Roma.	Villa
Tardoantigüedad.	
Edad Media andalusí.	
Época Bajomedieval.	

Acceso:

Ctra. A-455 a Cazalla. En los llamados Llanos de Fuente Reina, tomar el camino a la derecha, hacia el Cortijo el Llorón. El yacimiento se extiende inmediatamente al norte del cortijo.

CARACTERÍSTICAS FÍSICAS

Tipología: 1-Poligonal.

Piso geológico: Pizarras con inclusiones de calizas marmóreas.

Nivel de conservación:

Descripción del entorno y uso del suelo:

Encinar, olivar.

ESTRUCTURAS Y MATERIALES

Estructuras:

- Ausencia de estructuras emergentes.

Materiales:

- Material constructivo: sillarejos, mampuestos, tegulae, ladrillos.

Cerámica:

- Cerámica común y de almacenamiento.

Numismática:

- Ausencia de materiales numismáticos.

OBSERVACIONES:

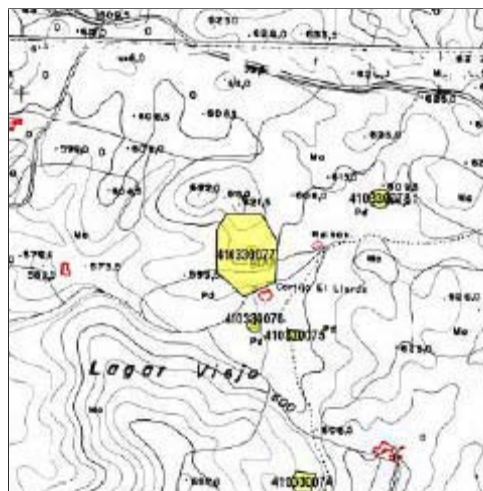

Coordenada X: 266552

Coordenada Y: 4199617

Coordenada Z: 605

Datos Catastrales: Polg. 37 / Parc. 03, 05 y 06



ORDENACIÓN:

Clasificación:

- Suelo no urbanizable de especial protección por legislación específica de espacios naturales (2/89) [Zona forestal de singular valor paisajístico y ambiental (B2)].
- Suelo de especial protección por legislación de patrimonio histórico.

Calificación y categorización:

Forestal de medio y bajo valor ecológico y Forestal de alto valor ecológico.

Usos:

Agropecuarios con las limitaciones del régimen de zona de protección arqueológica del Capítulo 9 del Título 5 de las NNUU

Tipos de intervención:

Actividades arqueológicas según artículos 2 a 5 del Reglamento de Actividades Arqueológicas; y Capítulo 9 del Título 5 de las NNUU.

Condiciones particulares:

BIBLIOGRAFÍA:

Nº Arqueos: 410330078 | Protección: [Grado II]

Situación:

Denominación: Lagar Viejo V

Secuencia Cronocultural:	Interpretación:
Crono. Indeterminada.	
Prehistoria.	
Protohistoria.	
X Roma.	Pequeño hábitat rural
Tardoantigüedad.	
Edad Media andalusí.	
Época Bajomedieval.	

Acceso:

Ctra. A-455 a Cazalla. En los llamados Llanos de Fuente Reina, tomar el camino a la derecha, hacia el Cortijo el Llorón. El yacimiento queda a unos 300 mts al noreste del cortijo.

CARACTERÍSTICAS FÍSICAS

Tipología: 1-Poligonal.

Piso geológico: Pizarras con inclusiones de calizas marmóreas.

Nivel de conservación:

Descripción del entorno y uso del suelo:

Uso forestal.

ESTRUCTURAS Y MATERIALES**Estructuras:**

-Muro de mampostería y barro, de 0,80 x 0,40 m, visible con un alzado de 0,10 m.

Materiales:

- Material constructivo: tegulae, mampuestos.

Cerámica:

- Cerámica común romana.

Numismática:

- Ausencia de materiales numismáticos.

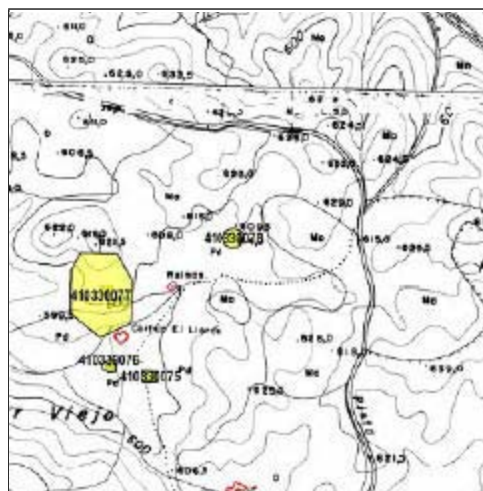
OBSERVACIONES:

Coordenada X: 266854

Coordenada Y: 4199740

Coordenada Z: 610

Datos Catastrales: Polg. 37 / Parc. 03

**ORDENACIÓN:****Clasificación:**

- Suelo no urbanizable de especial protección por legislación específica de espacios naturales (2/89) [Zona forestal de singular valor paisajístico y ambiental (B2)].
- Suelo de especial protección por legislación de patrimonio histórico.

Calificación y categorización:

y Agro-Forestal (Dehesa y Monte adehesado).

Usos:

Agropecuarios con las limitaciones del régimen de zona de protección arqueológica del Capítulo 9 del Título 5 de las NNUU

Tipos de intervención:

Actividades arqueológicas según artículos 2 a 5 del Reglamento de Actividades Arqueológicas; y Capítulo 9 del Título 5 de las NNUU.

Condiciones particulares:**BIBLIOGRAFÍA:**

Nº Arqueos: 410330079 | Protección: [Grado II]

Situación:

Denominación: Los Navazos

Secuencia Cronocultural:	Interpretación:
Crono. Indeterminada.	
Prehistoria.	
Protohistoria.	
Roma.	
X Tardoantigüedad.	Pequeño hábitat rural
Edad Media andalusí.	
Época Bajomedieval.	

Acceso:

Carretera A-452 (Constantina - El Pedroso). Camino que sale a 1 km de Constantina, que parte a Huerta de la Teja hasta la zona de Campoallá. Hay que recorrer unos 6,2 km hasta la entrada del cortijo de los Navazos, y desde éste en dirección suroeste unos 600 mts hasta el yacimiento.

CARACTERÍSTICAS FÍSICAS

Tipología: 1-Poligonal.

Piso geológico: Pizarras tableteadas del Cámbrico Inferior.

Nivel de conservación:

[Bajo].

Descripción del entorno y uso del suelo:

Dehesa de encinas - ganadería porcina.

ESTRUCTURAS Y MATERIALES**Estructuras:**

Acumulación de piedras correspondiente a varias estructuras habitacionales y de producción, de difícil caracterización.

Materiales:

- Materiales constructivos: tegulae, imbrices, mampuestos.

Cerámica:

- Cerámica a torno / mano, de pastas y acabados toscos.

Numismática:

- Ausencia de materiales numismáticos.

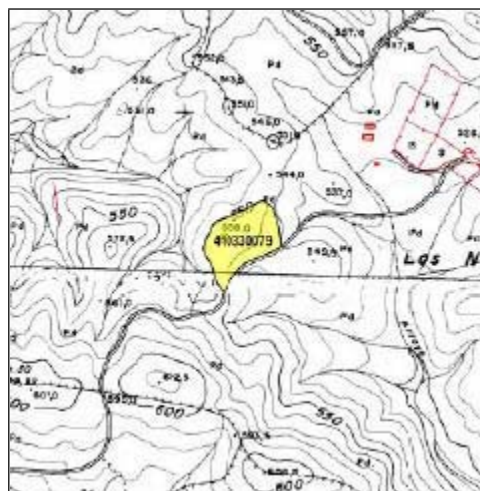
OBSERVACIONES:

Coordenada X: 262092

Coordenada Y: 4195697

Coordenada Z: 550

Datos Catastrales: Polg. 21 / Parc. 05 y 06

**ORDENACIÓN:****Clasificación:**

- Suelo no urbanizable de especial protección por legislación específica de espacios naturales (2/89) [Zona forestal de singular valor paisajístico y ambiental (B2)].
- Suelo de especial protección por legislación de patrimonio histórico.

Calificación y categorización:

y Agro-Forestal (Dehesa y Monte adehesado).

Usos:

Agropecuarios con las limitaciones del régimen de zona de protección arqueológica del Capítulo 9 del Título 5 de las NNUU

Tipos de intervención:

Actividades arqueológicas según artículos 2 a 5 del Reglamento de Actividades Arqueológicas; y Capítulo 9 del Título 5 de las NNUU.

Condiciones particulares:**BIBLIOGRAFÍA:**

Nº Arqueos: 410330080 | Protección: [Grado I]

Situación:

Denominación: El Tambor I [Lomas del Tambor]

Secuencia Cronocultural:	Interpretación:
Crono. Indeterminada.	
X Prehistoria.	Asentamiento rural fortificado
Protohistoria.	
Roma.	
Tardoantigüedad.	
Edad Media andalusí.	
Época Bajomedieval.	

Acceso:

Carretera A-452 (Constantina - El Pedroso). Entrar en la finca al Sur de la carretera en el p.k. 4,5. El yacimiento queda a 500 m hacia el Sureste.

CARACTERÍSTICAS FÍSICAS

Tipología: 1-Poligonal.

Piso geológico: Areniscas y cuarcitas del Cámbrico Medio.

Nivel de conservación:

[Alto] El yacimiento se encuentra sellado.

Descripción del entorno y uso del suelo:

Dehesa de encinas - ganadería porcina.

ESTRUCTURAS Y MATERIALES

Estructuras:

- Poblado fortificado dotado de dos líneas de cierre compuestas por murallas de mampostería de pizarra de 55 x 30 m. Existen restos de estructuras habitacionales en el interior y exterior del recinto fortificado. El muro, de 2,5 m de anchura, cierra perimetralmente el cerro en forma de espolón, salvo el lateral este, donde el afloramiento de pizarra presenta un cortado en vertical.

Materiales:

- Material lítico tallado (puntas de flecha) y pulimentado (percutores, molederas, molinos).
- Material constructivo: mampuestos de pizarra, adobe con improntas de ramaje.

Cerámica:

- Bordos de plato, cuencos, cazuelas.

Numismática:

- Ausencia de materiales numismáticos.

OBSERVACIONES:

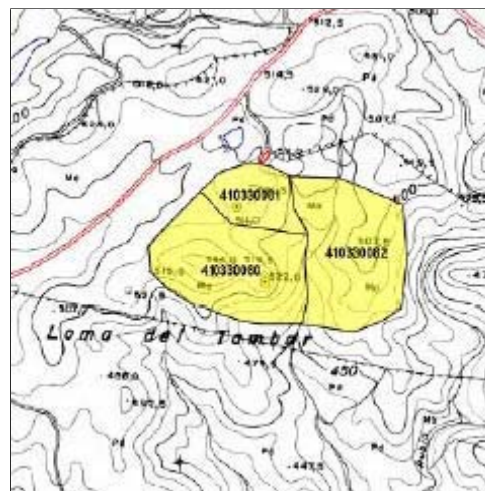

Coordenada X: 265212

Coordenada Y: 4193430

Coordenada Z: 510

Datos Catastrales: Polg. 09 / Parc. 01



ORDENACIÓN:

Clasificación:

- Suelo no urbanizable de especial protección por legislación específica de espacios naturales (2/89) [Zona forestal de singular valor paisajístico y ambiental (B2)].
- Suelo de especial protección por legislación de patrimonio histórico.

Calificación y categorización:

y Agro-Forestal (Dehesa y Monte adehesado).

Usos:

Agropecuarios con las limitaciones del régimen de zona de protección arqueológica del Capítulo 9 del Título 5 de las NNUU

Tipos de intervención:

Actividades arqueológicas según artículos 2 a 5 del Reglamento de Actividades Arqueológicas; y Capítulo 9 del Título 5 de las NNUU.

Condiciones particulares:

BIBLIOGRAFÍA:

Nº Arqueos: 410330081 | Protección: [Grado II]

Situación:

Denominación: El Tambor II [Lomas del Tambor]

Secuencia Cronocultural:	Interpretación:
	Crono. Indeterminada.
X Prehistoria.	Pequeño hábitat rural
X Protohistoria.	Pequeño hábitat rural
	Roma.
	Tardoantigüedad.
	Edad Media andalusí.
	Época Bajomedieval.

Acceso:

Carretera A-452 (Constantina - El Pedroso). Entrar en la finca al Sur de la carretera en el p.k. 4,5. El yacimiento queda a 500 m hacia el Sureste.

CARACTERÍSTICAS FÍSICAS

Tipología: 1-Poligonal.

Piso geológico: Areniscas y cuarcitas del Cámbrico Medio.

Nivel de conservación:

[Medio].

Descripción del entorno y uso del suelo:

Dehesa de encinas - ganadería porcina.

ESTRUCTURAS Y MATERIALES

Estructuras:

- Acumulación de piedras que deben corresponderse con varias estructuras habitacionales.
- Cantera de extracción de pizarra en el flanco meridional del cerro.

Materiales:

- Materiales de construcción: mampuestos, adobe.
- Restos de talla lítica.

Cerámica:

- Edad del Hierro: cerámica con decoración geométrica, cerámicas a mano.

Numismática:

- Ausencia de materiales numismáticos.

OBSERVACIONES:

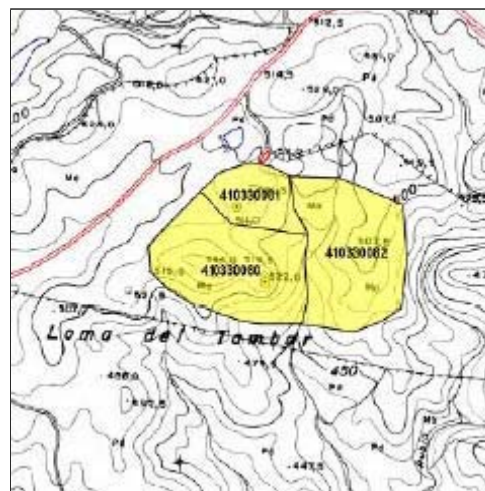

Coordenada X: 265145

Coordenada Y: 4193611

Coordenada Z: 510

Datos Catastrales: Polg. 09 / Parc. 01



ORDENACIÓN:

Clasificación:

- Suelo no urbanizable de especial protección por legislación específica de espacios naturales (2/89) [Zona forestal de singular valor paisajístico y ambiental (B2)].
- Suelo de especial protección por legislación de patrimonio histórico.

Calificación y categorización:

y Agro-Forestal (Dehesa y Monte adehesado).

Usos:

Agropecuarios con las limitaciones del régimen de zona de protección arqueológica del Capítulo 9 del Título 5 de las NNUU

Tipos de intervención:

Actividades arqueológicas según artículos 2 a 5 del Reglamento de Actividades Arqueológicas; y Capítulo 9 del Título 5 de las NNUU.

Condiciones particulares:

BIBLIOGRAFÍA:

Nº Arqueos: 410330082 | Protección: [Grado III]

Situación:

Denominación: El Tambor III [Lomas del Tambor]

Secuencia Cronocultural:	Interpretación:
	Crono. Indeterminada.
X Prehistoria.	Pequeño hábitat
	Protohistoria.
	Roma.
	Tardoantigüedad.
	Edad Media andalusí.
	Época Bajomedieval.

Acceso:

Carretera A-452 (Constantina - El Pedroso). Entrar en la finca al Sur de la carretera en el p.k. 4,5. El yacimiento queda a 500 m hacia el Sureste.

CARACTERÍSTICAS FÍSICAS

Tipología: 1-Poligonal.

Piso geológico: Areniscas y cuarcitas del Cámbrico Medio.

Nivel de conservación:

Descripción del entorno y uso del suelo:

Matorral de jaras y encinas - ganadería porcina.

ESTRUCTURAS Y MATERIALES

Estructuras:

- Área de actividades en relación con el asentamiento de El Tambor I [410330080], situado al Oeste, al otro lado del barranco.

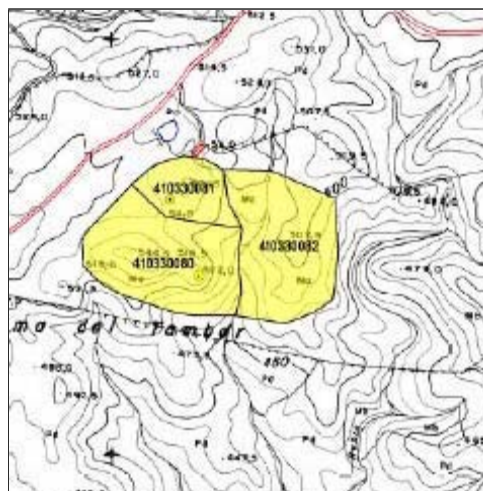

Coordenada X: 265419

Coordenada Y: 4193498

Coordenada Z: 500

Datos Catastrales: Polg. 09 / Parc. 01



ORDENACIÓN:

Clasificación:

- Suelo no urbanizable de especial protección por legislación específica de espacios naturales (2/89) [Zona forestal de singular valor paisajístico y ambiental (B2)].
- Suelo de especial protección por legislación de patrimonio histórico.

Calificación y categorización:

y Agro-Forestal (Dehesa y Monte adeshado).

Usos:

Agropecuarios con las limitaciones del régimen de zona de protección arqueológica del Capítulo 9 del Título 5 de las NNUU

Tipos de intervención:

Actividades arqueológicas según artículos 2 a 5 del Reglamento de Actividades Arqueológicas; y Capítulo 9 del Título 5 de las NNUU.

Condiciones particulares:

BIBLIOGRAFÍA:

Materiales:

- Mampuestos de pizarra.

Cerámica:

- Cerámica a mano.

Numismática:

- Ausencia de materiales numismáticos.

OBSERVACIONES:

Nº Arqueos: 410330083 | Protección: [Grado II]

Situación:

Denominación: Fuente de la Reina I

Secuencia Cronocultural:	Interpretación:
Crono. Indeterminada.	
Prehistoria.	
Protohistoria.	
X Roma.	Pequeño hábitat rural
Tardoantigüedad.	
Edad Media andalusí.	
Época Bajomedieval.	

Acceso:

Ctra. A-455 en dirección a Cazalla, tras pasar el camino Cabeza de Ajo; el yacimiento queda a pocos metros al oeste de la carretera, al otro lado del arroyo. Pago de la Nogalera – Fuente Reina.

CARACTERÍSTICAS FÍSICAS

Tipología: 1-Poligonal.

Piso geológico: Pizarras con inclusiones de calizas marmóreas.

Nivel de conservación:

Descripción del entorno y uso del suelo:

Uso pecuario y forestal.

ESTRUCTURAS Y MATERIALES**Estructuras:**

- Ausencia de estructuras emergentes.

Materiales:

- Material constructivo: mampuestos, ladrillos.
- Escoria y mineral de hierro.

Cerámica:

- Cerámica común y de almacenamiento (dolia).

Numismática:

- Ausencia de materiales numismáticos.

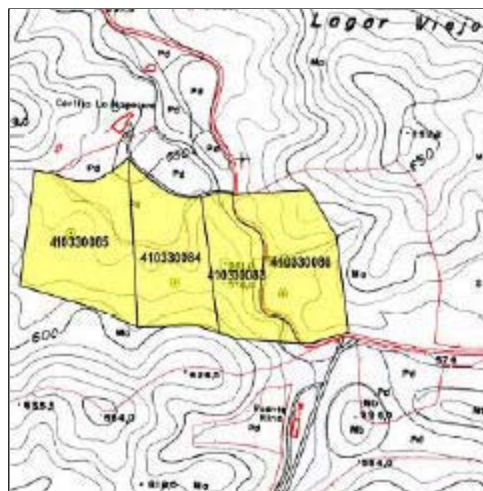
OBSERVACIONES:

Coordenada X: 265975

Coordenada Y: 4198728

Coordenada Z: 580

Datos Catastrales: Polg. 36 / Parc. 01

**ORDENACIÓN:****Clasificación:**

- Suelo no urbanizable de especial protección por legislación específica de espacios naturales (2/89) [Zona forestal de singular valor paisajístico y ambiental (B2)].
- Suelo de especial protección por legislación de patrimonio histórico.

Calificación y categorización:

y Agro-Forestal (Dehesa y Monte adhesado).

Usos:

Agropecuarios con las limitaciones del régimen de zona de protección arqueológica del Capítulo 9 del Título 5 de las NNUU

Tipos de intervención:

Actividades arqueológicas según artículos 2 a 5 del Reglamento de Actividades Arqueológicas; y Capítulo 9 del Título 5 de las NNUU.

Condiciones particulares:**BIBLIOGRAFÍA:**

Nº Arqueos: 410330084 | Protección: [Grado II]

Situación:

Denominación: Fuente de la Reina II

Secuencia Cronocultural:	Interpretación:
Crono. Indeterminada.	
Prehistoria.	
Protohistoria.	
X Roma.	Pequeño hábitat rural
Tardoantigüedad.	
Edad Media andalusí.	
Época Bajomedieval.	

Acceso:

Ctra. A-455 en dirección a Cazalla, tras pasar el camino Cabeza de Ajo; el yacimiento queda a pocos metros al oeste de la carretera, al otro lado del arroyo. Pago de la Nogalera – Fuente Reina.

CARACTERÍSTICAS FÍSICAS

Tipología: 1-Poligonal.

Piso geológico: Pizarras con inclusiones de calizas marmóreas.

Nivel de conservación:

Descripción del entorno y uso del suelo:

Uso agrícola, ganadero y forestal.

ESTRUCTURAS Y MATERIALES**Estructuras:**

-Muro de mampostería de 2,00 x 0,40 m, con un alzado visible de 0,10 m.



Coordenada X: 265834

Coordenada Y: 4198701

Coordenada Z: 570

Datos Catastrales: Polg. 36 / Parc. 01

**ORDENACIÓN:****Clasificación:**

- Suelo no urbanizable de especial protección por legislación específica de espacios naturales (2/89) [Zona forestal de singular valor paisajístico y ambiental (B2)].
- Suelo de especial protección por legislación de patrimonio histórico.

Calificación y categorización:

y Agro-Forestal (Dehesa y Monte adeshado).

Usos:

Agropecuarios con las limitaciones del régimen de zona de protección arqueológica del Capítulo 9 del Título 5 de las NNUU

Tipos de intervención:

Actividades arqueológicas según artículos 2 a 5 del Reglamento de Actividades Arqueológicas; y Capítulo 9 del Título 5 de las NNUU.

Condiciones particulares:**BIBLIOGRAFÍA:****Materiales:**

- Material constructivo: tegulae, mampuestos, ladrillos.
- Escoria metálica.

Cerámica:

- Cerámica común romana.

Numismática:

- Ausencia de materiales numismáticos.

OBSERVACIONES:

Nº Arqueos: 410330085 | Protección: [Grado II]

Situación:

Denominación: Fuente de la Reina III

Secuencia Cronocultural:	Interpretación:
Crono. Indeterminada.	
Prehistoria.	
Protohistoria.	
X Roma.	Pequeño hábitat rural
Tardoantigüedad.	
Edad Media andalusí.	
Época Bajomedieval.	

Acceso:

Ctra. A-455 en dirección a Cazalla, tras pasar el camino Cabeza de Ajo; el yacimiento queda a pocos metros al oeste de la carretera, al otro lado del arroyo. Pago de la Nogalera – Fuente Reina.

CARACTERÍSTICAS FÍSICAS

Tipología: 1-Poligonal.

Piso geológico: Pizarras con inclusiones de calizas marmóreas.

Nivel de conservación:

Descripción del entorno y uso del suelo:

Uso ganadero y forestal.

ESTRUCTURAS Y MATERIALES**Estructuras:**

-Muro de mampostería de 0,80 x 0,40 m, con un alzado visible de 0,10 m.

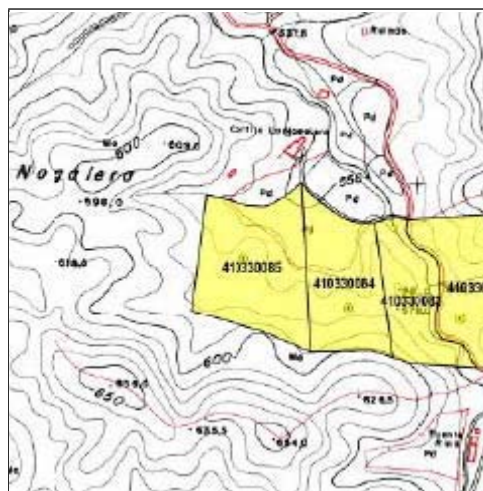

Coordenada X: 265586

Coordenada Y: 4198820

Coordenada Z: 570

Datos Catastrales: Polg. 36 / Parc. 01

**ORDENACIÓN:****Clasificación:**

- Suelo no urbanizable de especial protección por legislación específica de espacios naturales (2/89) [Zona forestal de singular valor paisajístico y ambiental (B2)].
- Suelo de especial protección por legislación de patrimonio histórico.

Calificación y categorización:

y Agro-Forestal (Dehesa y Monte adhesado).

Usos:

Agropecuarios con las limitaciones del régimen de zona de protección arqueológica del Capítulo 9 del Título 5 de las NNUU

Tipos de intervención:

Actividades arqueológicas según artículos 2 a 5 del Reglamento de Actividades Arqueológicas; y Capítulo 9 del Título 5 de las NNUU.

Condiciones particulares:**BIBLIOGRAFÍA:****Materiales:**

- Material constructivo romano: ladrillos, mampuestos, tegulae.
- Escoria de hierro.

Cerámica:

- Cerámica común romana.

Numismática:

- Ausencia de materiales numismáticos.

OBSERVACIONES:

Nº Arqueos: 410330086 | Protección: [Grado II]

Situación:

Denominación: Fuente de la Reina IV

Secuencia Cronocultural:	Interpretación:
Crono. Indeterminada.	
Prehistoria.	
Protohistoria.	
X Roma.	Villa
X Tardoantigüedad.	Villa
Edad Media andalusí.	
Época Bajomedieval.	

Acceso:

Ctra. A-455 en dirección a Cazalla, tras pasar el camino Cabeza de Ajo; el yacimiento queda justo en la margen este de la carretera. Pago de la Nogalera – Fuente Reina.

CARACTERÍSTICAS FÍSICAS

Tipología: 1-Poligonal.

Piso geológico: Pizarras con inclusiones de calizas marmóreas.

Nivel de conservación:

Descripción del entorno y uso del suelo:

Uso ganadero y forestal.

ESTRUCTURAS Y MATERIALES**Estructuras:**

- Ausencia de estructuras emergentes.

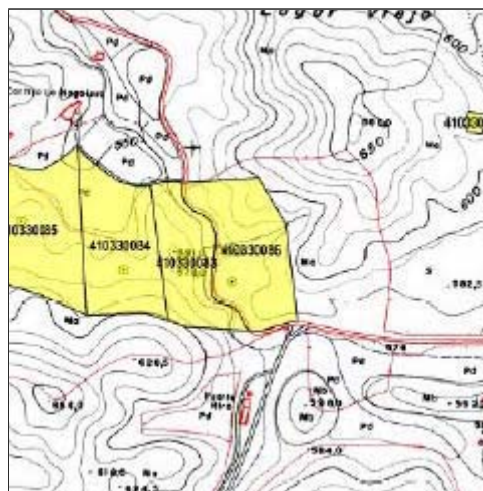

Coordenada X: 266096

Coordenada Y: 4198673

Coordenada Z: 570

Datos Catastrales: Polg. 37 / Parc. 04

**ORDENACIÓN:****Clasificación:**

- Suelo no urbanizable de especial protección por legislación específica de espacios naturales (2/89) [Zona forestal de singular valor paisajístico y ambiental (B2)].
- Suelo de especial protección por legislación de patrimonio histórico.

Calificación y categorización:

y Agro-Forestal (Dehesa y Monte adhesado).

Usos:

Agropecuarios con las limitaciones del régimen de zona de protección arqueológica del Capítulo 9 del Título 5 de las NNUU

Tipos de intervención:

Actividades arqueológicas según artículos 2 a 5 del Reglamento de Actividades Arqueológicas; y Capítulo 9 del Título 5 de las NNUU.

Condiciones particulares:**BIBLIOGRAFÍA:****Materiales:**

- Material constructivo romano: mampuestos, tegulae, ladrillos.
- Escoria metálica.

Cerámica:

- Cerámica común romana y tardoantigua.

Numismática:

- Ausencia de materiales numismáticos.

OBSERVACIONES:

Nº Arqueos: 410330087 | Protección: [Grado I]

Situación:

Denominación: Mijandré I

Secuencia Cronocultural:	Interpretación:
Crono. Indeterminada.	
Prehistoria.	
Protohistoria.	
X Roma.	Pequeño hábitat rural
X Tardoantigüedad.	Basílica rural
Edad Media andalusí.	
Época Bajomedieval.	

Acceso:

Carretera A-451 (Constantina -Lora del Río), p.k. 84. Tomar carril a la izquierda y recorrerlo en dirección sureste durante 3,5 km, hasta el entorno del cerro de Mijandré.

CARACTERÍSTICAS FÍSICAS

Tipología: 1-Poligonal.

Piso geológico: Granito.

Nivel de conservación:

[Medio] Estructuras reutilizadas con posterioridad.

Descripción del entorno y uso del suelo:

Explotación pecuaria de vacas y ovejas.

ESTRUCTURAS Y MATERIALES**Estructuras:**

- Posible basílica paleocristiana, de 14 x 6 m, construida en mampostería de granito, con sillares de calcarenita en las esquinas.
- Posible mausoleo asociado a la estructura anterior, de 10 x 6 m, construido en mampostería de granito.

Materiales:

- Materiales de construcción: sillares de calcarenita, mampuestos de granito, tegulae.

Cerámica:

- TSH.

Numismática:

- Ausencia de materiales numismáticos.

OBSERVACIONES:

Coordenada X: 274895

Coordenada Y: 4183130

Coordenada Z: 310

Datos Catastrales: Polg. 14 / Parc. 05

**ORDENACIÓN:****Clasificación:**

- Suelo no urbanizable de especial protección por legislación específica de espacios naturales (2/89) [Zona forestal de singular valor paisajístico y ambiental (B2)].
- Suelo de especial protección por legislación de patrimonio histórico.

Calificación y categorización:

y Agro-Forestal (Dehesa y Monte adehesado).

Usos:

Agropecuarios con las limitaciones del régimen de zona de protección arqueológica del Capítulo 9 del Título 5 de las NNUU

Tipos de intervención:

Actividades arqueológicas según artículos 2 a 5 del Reglamento de Actividades Arqueológicas; y Capítulo 9 del Título 5 de las NNUU.

Condiciones particulares:**BIBLIOGRAFÍA:**

Nº Arqueos: 410330088 | Protección: [Grado III]

Situación:

Denominación: Mijandré II

Secuencia Cronocultural:	Interpretación:
	Crono. Indeterminada.
X Prehistoria.	Localización de naturaleza imprecisa
	Protohistoria.
	Roma.
	Tardoantigüedad.
	Edad Media andalusí.
	Época Bajomedieval.

Acceso:

Carretera A-451 (Constantina -Lora del Río), p.k. 84. Tomar carril a la izquierda y recorrerlo en dirección sureste durante 3,5 km, hasta el entorno del cerro de Mijandré.

CARACTERÍSTICAS FÍSICAS

Tipología: 1-Poligonal.

Piso geológico: Granito.

Nivel de conservación:

Descripción del entorno y uso del suelo:

Ganado ovino.

ESTRUCTURAS Y MATERIALES**Estructuras:**

- Ausencia de estructuras emergentes.

Materiales:

- Molederas y molinos de granito.

Cerámica:

-Ausencia de cerámica.

Numismática:

- Ausencia de materiales numismáticos.

OBSERVACIONES:

Coordenada X: 274653

Coordenada Y: 4183864

Coordenada Z: 310

Datos Catastrales: Polg. 14 / Parc. 05

**ORDENACIÓN:****Clasificación:**

- Suelo no urbanizable de especial protección por legislación específica de espacios naturales (2/89) [Zona forestal de singular valor paisajístico y ambiental (B2)].
- Suelo de especial protección por legislación de patrimonio histórico.

Calificación y categorización:

y Forestal de medio y bajo valor ecológico.

Usos:

Agropecuarios con las limitaciones del régimen de zona de protección arqueológica del Capítulo 9 del Título 5 de las NNUU

Tipos de intervención:

Actividades arqueológicas según artículos 2 a 5 del Reglamento de Actividades Arqueológicas; y Capítulo 9 del Título 5 de las NNUU.

Condiciones particulares:**BIBLIOGRAFÍA:**

Nº Arqueos: 410330089 | Protección: [Grado III]

Situación:

Denominación: Mijandré III

Secuencia Cronocultural:	Interpretación:
	Crono. Indeterminada.
X Prehistoria.	Localización de naturaleza imprecisa
Protohistoria.	
Roma.	
Tardoantigüedad.	
Edad Media andalusí.	
Época Bajomedieval.	

Acceso:

Carretera A-451 (Constantina -Lora del Río), p.k. 84. Tomar carril a la izquierda y recorrerlo en dirección sureste durante 3,5 km, hasta el entorno del cerro de Mijandré.

CARACTERÍSTICAS FÍSICAS

Tipología: 1-Poligonal.

Piso geológico: Granito.

Nivel de conservación:

Descripción del entorno y uso del suelo:

Ganado ovino.

ESTRUCTURAS Y MATERIALES**Estructuras:**

- Ausencia de estructuras emergentes.



Coordenada X: 274015

Coordenada Y: 4183625

Coordenada Z: 350

Datos Catastrales: Polg. 14 / Parc. 11

**ORDENACIÓN:****Clasificación:**

- Suelo no urbanizable de especial protección por legislación específica de espacios naturales (2/89) [Zona forestal de singular valor paisajístico y ambiental (B2)].
- Suelo de especial protección por legislación de patrimonio histórico.

Calificación y categorización:

y Agro-Forestal (Dehesa y Monte adhesado).

Usos:

Agropecuarios con las limitaciones del régimen de zona de protección arqueológica del Capítulo 9 del Título 5 de las NNUU

Tipos de intervención:

Actividades arqueológicas según artículos 2 a 5 del Reglamento de Actividades Arqueológicas; y Capítulo 9 del Título 5 de las NNUU.

Condiciones particulares:**BIBLIOGRAFÍA:****Materiales:**

- Molederas y molinos de granito.

Cerámica:

-Ausencia de cerámica.

Numismática:

- Ausencia de materiales numismáticos.

OBSERVACIONES:

Nº Arqueos:

410330090

Protección: [Grado III]

Situación:

Denominación: Casa de Robledo

Secuencia Cronocultural:	Interpretación:
Crono. Indeterminada.	
Prehistoria.	
X Protohistoria.	Pequeño hábitat rural
Roma.	
Tardoantigüedad.	
Edad Media andalusí.	
Época Bajomedieval.	

Acceso:

Carretera A-451 (Constantina -Lora del Río). Tomar carril a la izquierda. Cañada real Hornachuelos - El Pedroso, estando a 1 km del inicio, al Norte del camino.

CARACTERÍSTICAS FÍSICAS

Tipología: 1-Poligonal.

Piso geológico: Pizarras cámblicas.

Nivel de conservación:

[Alto] Estructuras soterradas en su totalidad.

Descripción del entorno y uso del suelo:

Dehesa - aprovechamiento pecuario.

ESTRUCTURAS Y MATERIALES**Estructuras:**

- Se observan varias alineaciones de muros.

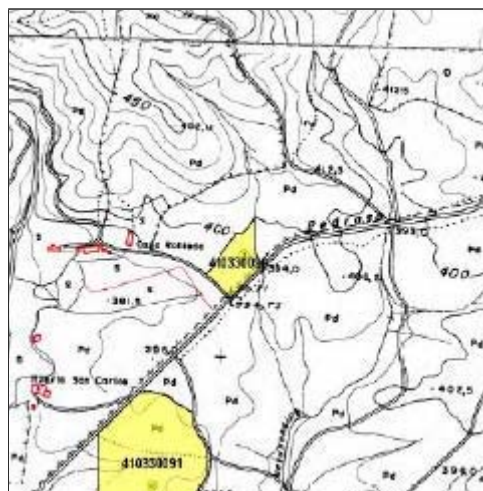

Coordenada X: 270062

Coordenada Y: 4190248

Coordenada Z: 390

Datos Catastrales: Polg. 23 / Parc. 01

**ORDENACIÓN:****Clasificación:**

- Suelo no urbanizable de especial protección por legislación específica de espacios naturales (2/89) [Zona forestal de singular valor paisajístico y ambiental (B2)].
- Suelo de especial protección por legislación de patrimonio histórico.

Calificación y categorización:

y Agro-Forestal (Dehesa y Monte adehesado).

Usos:

Agropecuarios con las limitaciones del régimen de zona de protección arqueológica del Capítulo 9 del Título 5 de las NNUU

Tipos de intervención:

Actividades arqueológicas según artículos 2 a 5 del Reglamento de Actividades Arqueológicas; y Capítulo 9 del Título 5 de las NNUU.

Condiciones particulares:**BIBLIOGRAFÍA:****Materiales:**

- Materiales constructivos: mampuestos.

Cerámica:

- Fragmentos cerámicos a torno amorfos.

Numismática:

- Noticia oral, aportada por expoliadores, de la aparición de monedas "íberas".

OBSERVACIONES:

Nº Arqueos: 410330091 | Protección: [Grado II]

Situación:

Denominación: Pedrechal I

Secuencia Cronocultural:	Interpretación:
Crono. Indeterminada.	
Prehistoria.	
Protohistoria.	
X Roma.	Pequeño hábitat rural
Tardoantigüedad.	
Edad Media andalusí.	
Época Bajomedieval.	

Acceso:

Carretera A-451 (Constantina -Lora del Río). Tomar carril a la izquierda. Cañada real Hornachuelos - El Pedroso, estando a 1,4 km del inicio, al sur del camino.

CARACTERÍSTICAS FÍSICAS

Tipología: 1-Poligonal.

Piso geológico: Pizarras cámblicas.

Nivel de conservación:

Descripción del entorno y uso del suelo:

Dehesa de encinas - Ganado ovino.

ESTRUCTURAS Y MATERIALES**Estructuras:**

- Alineaciones de estructuras.

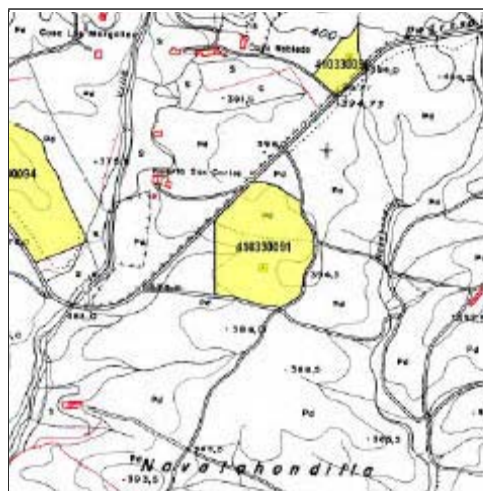

Coordenada X: 269837

Coordenada Y: 4189692

Coordenada Z: 380

Datos Catastrales: Polg. 20 / Parc. 05

**ORDENACIÓN:****Clasificación:**

- Suelo no urbanizable de especial protección por legislación específica de espacios naturales (2/89) [Zona forestal de singular valor paisajístico y ambiental (B2)].
- Suelo de especial protección por legislación de patrimonio histórico.

Calificación y categorización:

y Agro-Forestal (Dehesa y Monte adehesado).

Usos:

Agropecuarios con las limitaciones del régimen de zona de protección arqueológica del Capítulo 9 del Título 5 de las NNUU

Tipos de intervención:

Actividades arqueológicas según artículos 2 a 5 del Reglamento de Actividades Arqueológicas; y Capítulo 9 del Título 5 de las NNUU.

Condiciones particulares:**BIBLIOGRAFÍA:****Materiales:**

- Materiales constructivos: tegulae, mampuestos, imbrices.

Cerámica:

- Recipientes de almacenaje. Fragmentos de vajilla de cocina.

Numismática:

- Noticia oral, aportada por expoliadores, de la aparición de moneda romana: follis y denarios.

OBSERVACIONES:

Nº Arqueos: 410330092 | Protección: [Grado II]

Situación:

Denominación: Pedrechal II

Secuencia Cronocultural:	Interpretación:
Crono. Indeterminada.	
Prehistoria.	
Protohistoria.	
X Roma.	Pequeño hábitat rural
Tardoantigüedad.	
Edad Media andalusí.	
Época Bajomedieval.	

Acceso:

Carretera A-451 (Constantina -Lora del Río). Tomar carril a la izquierda. Cañada real Hornachuelos - El Pedroso, estando a 3,5 km del inicio, al sur del camino.

CARACTERÍSTICAS FÍSICAS

Tipología: 1-Poligonal.

Piso geológico: Pizarras cámblicas.

Nivel de conservación:

Descripción del entorno y uso del suelo:

Dehesa de encinas - aprovechamiento pecuario.

ESTRUCTURAS Y MATERIALES**Estructuras:**

- Alineaciones dispersas de muros de estructuras soterradas.

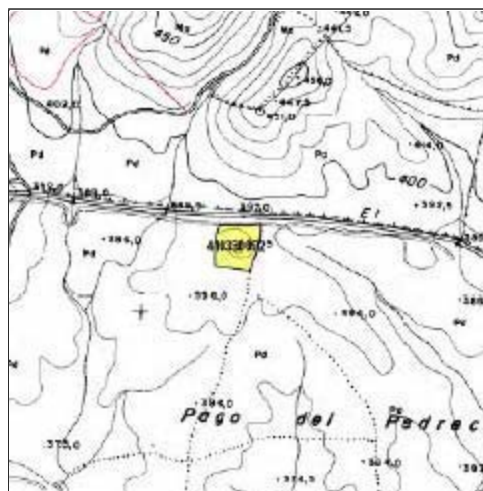

Coordenada X: 268237

Coordenada Y: 4190150

Coordenada Z: 398

Datos Catastrales: Polg. 08 / Parc. 06

**ORDENACIÓN:****Clasificación:**

- Suelo no urbanizable de especial protección por legislación específica de espacios naturales (2/89) [Zona forestal de singular valor paisajístico y ambiental (B2)].
- Suelo de especial protección por legislación de patrimonio histórico.

Calificación y categorización:

y Agro-Forestal (Dehesa y Monte adehesado).

Usos:

Agropecuarios con las limitaciones del régimen de zona de protección arqueológica del Capítulo 9 del Título 5 de las NNUU

Tipos de intervención:

Actividades arqueológicas según artículos 2 a 5 del Reglamento de Actividades Arqueológicas; y Capítulo 9 del Título 5 de las NNUU.

Condiciones particulares:**BIBLIOGRAFÍA:****Materiales:**

- Materiales constructivos: tegulae, mampuestos de pizarra.

Cerámica:

- Ausencia de cerámica.

Numismática:

- Noticia oral, aportada por expoliadores, de la aparición de moneda romana: follis y denarios.

OBSERVACIONES:

Nº Arqueos: 410330093 | Protección: [Grado I]

Situación:

Denominación: Pedrechar

Secuencia Cronocultural:	Interpretación:
Crono. Indeterminada.	
Prehistoria.	
Protohistoria.	
Roma.	
Tardoantigüedad.	
X Edad Media andalusí.	Pequeño hábitat rural
Época Bajomedieval.	

Acceso:

Carretera A-451 (Constantina -Lora del Río). Tomar carril a la izquierda. Cañada real Hornachuelos - El Pedroso, estando a 4,2 km del inicio, al Sur del camino.

CARACTERÍSTICAS FÍSICAS

Tipología: 1-Poligonal.

Piso geológico: Pizarras cámblicas.

Nivel de conservación:

[Alto] Estructuras soterradas. Se observan las coronaciones de los muros.

Descripción del entorno y uso del suelo:

Dehesa de encinas.

ESTRUCTURAS Y MATERIALES**Estructuras:**

-Agrupación de tres estructuras de morfología rectangular, construidas en mampostería de pizarra.

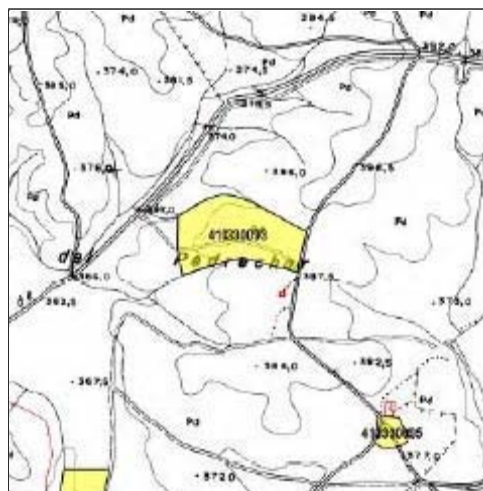

Coordenada X: 267284

Coordenada Y: 4189844

Coordenada Z: 380

Datos Catastrales: Polg. 08 / Parc. 05

**ORDENACIÓN:****Clasificación:**

- Suelo no urbanizable de especial protección por legislación específica de espacios naturales (2/89) [Zona forestal de singular valor paisajístico y ambiental (B2)].
- Suelo de especial protección por legislación de patrimonio histórico.

Calificación y categorización:

y Agro-Forestal (Dehesa y Monte adehesado).

Usos:

Agropecuarios con las limitaciones del régimen de zona de protección arqueológica del Capítulo 9 del Título 5 de las NNUU

Tipos de intervención:

Actividades arqueológicas según artículos 2 a 5 del Reglamento de Actividades Arqueológicas; y Capítulo 9 del Título 5 de las NNUU.

Condiciones particulares:**BIBLIOGRAFÍA:****Materiales:**

- Materiales constructivos: mampuestos de pizarra y tejas.

Cerámica:

- Cerámica vidriada melada y a mano.

Numismática:

- Noticia oral, aportada por expoliadores, de la aparición de moneda andalusí.

OBSERVACIONES:

Nº Arqueos: 410330094 | Protección: [Grado II]

Situación:

Denominación: Huerta de San Carlos

Secuencia Cronocultural:	Interpretación:
Crono. Indeterminada.	
Prehistoria.	
Protohistoria.	
X Roma.	Pequeño hábitat rural
Tardoantigüedad.	
Edad Media andalusí.	
Época Bajomedieval.	

Acceso:

Carretera A-451 (Constantina -Lora del Río). Tomar carril a la izquierda. Cañada real Hornachuelos - El Pedroso, estando a 2,5 km del inicio, al Norte del camino.

CARACTERÍSTICAS FÍSICAS

Tipología: 1-Poligonal.

Piso geológico: Pizarras cámblicas.

Nivel de conservación:

[Medio] Estructuras soterradas, afectadas por roturaciones agrícolas.

Descripción del entorno y uso del suelo:

Dehesa de encinas - Ganado ovino.

ESTRUCTURAS Y MATERIALES**Estructuras:**

- En dos áreas se concentran varias estructuras, en dos grupos, en las que se presentan acumulaciones de mampuestos que deben corresponderse con estructuras agropecuarias.

Materiales:

- Materiales de construcción: mampuestos de pizarra, tegulae, imbrices.

Cerámica:

- Recipientes cerámicos de almacenamiento: dolia.

Numismática:

- Noticia oral, aportada por expoliadores, de la aparición de moneda romana: follis, sextercios y denarios.

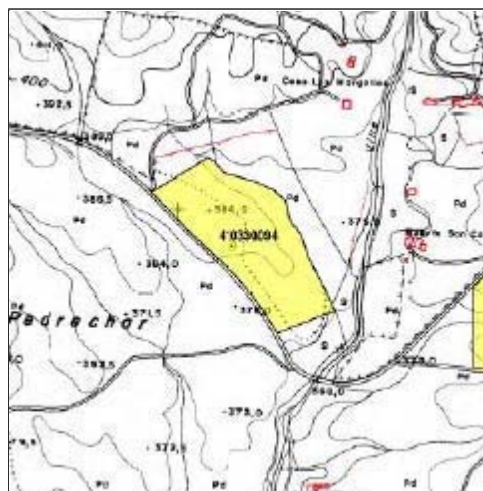
OBSERVACIONES:

Coordenada X: 269132

Coordenada Y: 4189915

Coordenada Z: 380

Datos Catastrales: Polg. 10 / Parc. 40

**ORDENACIÓN:****Clasificación:**

- Suelo no urbanizable de especial protección por legislación específica de espacios naturales (2/89) [Zona forestal de singular valor paisajístico y ambiental (B2)].
- Suelo de especial protección por legislación de patrimonio histórico.

Calificación y categorización:

y Agro-Forestal (Dehesa y Monte adhesado) y Forestal de bajo y medio valor ecológico.

Usos:

Agropecuarios con las limitaciones del régimen de zona de protección arqueológica del Capítulo 9 del Título 5 de las NNUU

Tipos de intervención:

Actividades arqueológicas según artículos 2 a 5 del Reglamento de Actividades Arqueológicas; y Capítulo 9 del Título 5 de las NNUU.

Condiciones particulares:**BIBLIOGRAFÍA:**

Nº Arqueos: 410330095 | Protección: [Grado I]

Situación:

Denominación: Cortijo de Pedrechada de Paniagua

Secuencia Cronocultural:	Interpretación:
Crono. Indeterminada.	
X Prehistoria.	Necrópolis
Protohistoria.	
Roma.	
Tardoantigüedad.	
Edad Media andalusí.	
Época Bajomedieval.	

Acceso:

Carretera A-451 (Constantina -Lora del Río). Cañada real Hornachuelos - El Pedroso, a 4,5 km girar al Sur en la mitad de la finca de Paniagua, hasta llegar al cortijo donde se sitúa a 20 m al Sur de la casa.

CARACTERÍSTICAS FÍSICAS

Tipología: 1-Poligonal.

Piso geológico: Granitos y pizarras cámbricas.

Nivel de conservación:

[Medio] Afectado por una plantación de olivos. Indicios de expolio.

Descripción del entorno y uso del suelo:

Dehesa de encinas - Ganado ovino.

ESTRUCTURAS Y MATERIALES**Estructuras:**

- Cista construida con lajas de pizarra de morfología rectangular, con unas dimensiones de 1,25 x 0,90 m y orientación NO-SE. Se observa una profundidad de 0,20 m.

Materiales:

- Materiales constructivos: 6 lajas de pizarra en los laterales de la cista.

Cerámica:

- Ausencia de cerámica.

Numismática:

- Ausencia de materiales numismáticos.

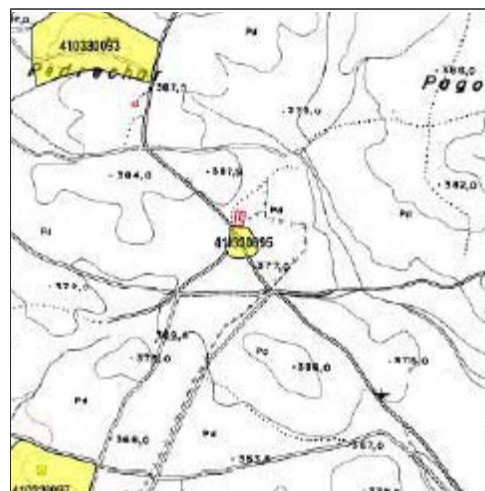
OBSERVACIONES:

Coordenada X: 267651

Coordenada Y: 4189380

Coordenada Z: 370

Datos Catastrales: Polg. 08 / Parc. 05

**ORDENACIÓN:****Clasificación:**

- Suelo no urbanizable de especial protección por legislación específica de espacios naturales (2/89) [Zona forestal de singular valor paisajístico y ambiental (B2)].
- Suelo de especial protección por legislación de patrimonio histórico.

Calificación y categorización:

y Agro-Forestal (Dehesa y Monte adehesado).

Usos:

Agropecuarios con las limitaciones del régimen de zona de protección arqueológica del Capítulo 9 del Título 5 de las NNUU

Tipos de intervención:

Actividades arqueológicas según artículos 2 a 5 del Reglamento de Actividades Arqueológicas; y Capítulo 9 del Título 5 de las NNUU.

Condiciones particulares:**BIBLIOGRAFÍA:**

Nº Arqueos: 410330096 | Protección: [Grado I]

Situación:

Denominación: Pedrechada de Paniagua I

Secuencia Cronocultural:	Interpretación:
Crono. Indeterminada.	
Prehistoria.	
Protohistoria.	
Roma.	
Tardoantigüedad.	
X Edad Media andalusí.	Pequeño hábitat rural + necrópolis
Época Bajomedieval.	

Acceso:

Carretera A-451 (Constantina -Lora del Río). Cañada real Hornachuelos - El Pedroso, a 4,5 km girar al Sur en la mitad de la finca de Paniagua, hasta llegar al cortijo donde se sitúa a 700 m al Suroeste de la casa.

CARACTERÍSTICAS FÍSICAS

Tipología: 1-Poligonal.

Piso geológico: Granito.

Nivel de conservación:

[Medio] Se conservan las estructuras a ras de suelo, observándose las plantas y dimensiones.

Descripción del entorno y uso del suelo:

Dehesa de encinas - Ganado vacuno.

ESTRUCTURAS Y MATERIALES**Estructuras:**

- Estructura rectangular de 8,50 x 4,20 m, construida en mampostería de granito. Muros de 0,65 m de anchura. Se diferencian dos estancias.
- Dos tumbas, construidas con bloques de granito:
 - Tumba 1: de 2,15 x 0,60 m.
 - Tumba 2: de 1,90 x 0,85 m, situada a 2,30 m al Oeste de la tumba 1.
- Estructura habitacional, construida en mampostería de granito, compuesta por varias estancias, de 12,50 x 13,00 m, conservada a ras de suelo.

Materiales:

- Materiales de construcción: mampuestos de granito y ladrillos.

Cerámica:

- Ausencia de cerámica.

Numismática:

- Ausencia de materiales numismáticos.

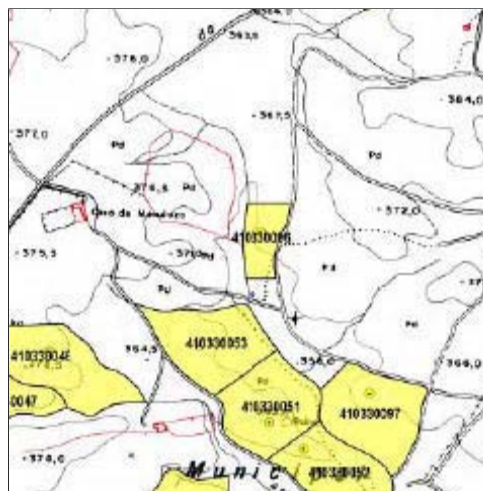
OBSERVACIONES:

Coordenada X: 266921

Coordenada Y: 4189212

Coordenada Z: 360

Datos Catastrales: Polg. 08 / Parc. 05

**ORDENACIÓN:****Clasificación:**

- Suelo no urbanizable de especial protección por legislación específica de espacios naturales (2/89) [Zona forestal de singular valor paisajístico y ambiental (B2)].
- Suelo de especial protección por legislación de patrimonio histórico.

Calificación y categorización:

y Agro-Forestal (Dehesa y Monte adehesado).

Usos:

Agropecuarios con las limitaciones del régimen de zona de protección arqueológica del Capítulo 9 del Título 5 de las NNUU

Tipos de intervención:

Actividades arqueológicas según artículos 2 a 5 del Reglamento de Actividades Arqueológicas; y Capítulo 9 del Título 5 de las NNUU.

Condiciones particulares:**BIBLIOGRAFÍA:**

Nº Arqueos: 410330097 | Protección: [Grado I]

Situación:

Denominación: Pedrechada de Paniagua II

Secuencia Cronocultural:	Interpretación:
Crono. Indeterminada.	
Prehistoria.	
Protohistoria.	
Roma.	
Tardoantigüedad.	
X Edad Media andalusí.	Pequeño hábitat rural
Época Bajomedieval.	

Acceso:

Carretera A-451 (Constantina -Lora del Río). Cañada real Hornachuelos - El Pedroso, a 4,5 km girar al Sur en la mitad de la finca de Paniagua, hasta llegar al cortijo donde se sitúa a 800 m al Suroeste de la casa.

CARACTERÍSTICAS FÍSICAS

Tipología: 1-Poligonal.

Piso geológico: Batolito granítico.

Nivel de conservación:

Debe preservarse, por el uso del suelo, en buen estado de conservación.

Descripción del entorno y uso del suelo:

Junto a Pedrechada de Paniagua I, situado al Sur, en la margen izquierda del arroyo de la Dehesa, pudiendo conformar el mismo yacimiento, en una loma de suave topografía. Dehesa de encinas, ganadería vacuno.

ESTRUCTURAS Y MATERIALES**Estructuras:**

- En superficie se observan numerosas concentraciones de piedras que deben corresponderse con el conjunto de estructuras que conforman el asentamiento.

Materiales:

- Material constructivo: mampuestos de granito de distintos tamaños, tejas y ladrillos.

Cerámica:

- Fragmentos cerámicos, escasos, de cerámica vidriada, vasijas y vajilla de cocina.

Numismática:

- Ausencia de materiales numismáticos.

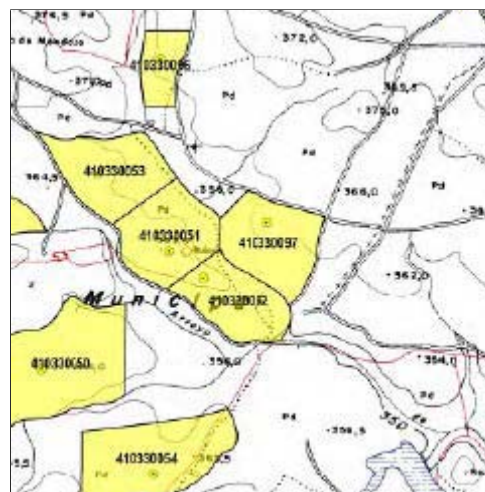
OBSERVACIONES:

Coordenada X: 267177

Coordenada Y: 4188823

Coordenada Z: 350

Datos Catastrales: Polg. 08 / Parc. 05

**ORDENACIÓN:****Clasificación:**

- Suelo no urbanizable de especial protección por legislación específica de espacios naturales (2/89) [Zona forestal de singular valor paisajístico y ambiental (B2)].
- Suelo de especial protección por legislación de patrimonio histórico.

Calificación y categorización:

y Agro-Forestal (Dehesa y Monte adhesado).

Usos:

Agropecuarios con las limitaciones del régimen de zona de protección arqueológica del Capítulo 9 del Título 5 de las NNUU

Tipos de intervención:

Actividades arqueológicas según artículos 2 a 5 del Reglamento de Actividades Arqueológicas; y Capítulo 9 del Título 5 de las NNUU.

Condiciones particulares:**BIBLIOGRAFÍA:**

Nº Arqueos: 410330098 | Protección: [Grado II]

Situación:

Denominación: Santa Catalina I

Secuencia Cronocultural:	Interpretación:
Crono. Indeterminada.	
Prehistoria.	
Protohistoria.	
Roma.	
X Tardoantigüedad.	Pequeño hábitat rural
X Edad Media andalusí.	Pequeño hábitat rural
Época Bajomedieval.	

Acceso:

Carretera A-451 (Constantina -Lora del Río). Girar a 4,4 km a la izquierda en la cañada real, hacia el Este, continuando hasta el cortijo de Santa Catalina, durante 1,5 km, tomando el carril hacia el cortijo 750 m. El yacimiento se sitúa a 250 m al Noreste.

CARACTERÍSTICAS FÍSICAS

Tipología: 1-Poligonal.

Piso geológico: Pizarras tableadas , con niveles calizos del Cámbrico.

Nivel de conservación:

Muy deteriorado por expolio y erosión.

Descripción del entorno y uso del suelo:

Dehesa de encinas, ganado ovino y plantación de olivos.

ESTRUCTURAS Y MATERIALES**Estructuras:**

- Ausencia de estructuras emergentes.

Materiales:

- Material constructivo: ladrillos, tegulae y mampuestos de caliza y pizarra.

Cerámica:

-Escasos restos de cerámica a mano y a torno.

Numismática:

- Noticias orales de expoliadores de la aparición de moneda andalusí.

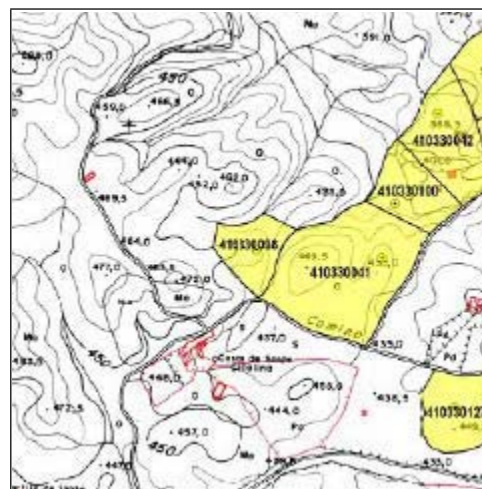
OBSERVACIONES:

Coordenada X: 272310

Coordenada Y: 4191699

Coordenada Z: 440

Datos Catastrales: Polg. 25 / Parc. 02

ORDENACIÓN:**Clasificación:**

- Suelo no urbanizable de especial protección por legislación específica de espacios naturales (2/89) [Zona de regulación común del Parque Natural (C)].
- Suelo de especial protección por legislación de patrimonio histórico.

Calificación y categorización:

y Agropecuario.

Usos:

Agropecuarios con las limitaciones del régimen de zona de protección arqueológica del Capítulo 9 del Título 5 de las NNUU

Tipos de intervención:

Actividades arqueológicas según artículos 2 a 5 del Reglamento de Actividades Arqueológicas; y Capítulo 9 del Título 5 de las NNUU.

Condiciones particulares:**BIBLIOGRAFÍA:**

Nº Arqueos: 410330099 | Protección: [Grado II]

Situación:

Denominación: Santa Catalina II

Secuencia Cronocultural:	Interpretación:
Crono. Indeterminada.	
Prehistoria.	
Protohistoria.	
Roma.	
Tardoantigüedad.	
Edad Media andalusí.	
X Época Bajomedieval.	Pequeño hábitat rural

Acceso:

Carretera A-451 (Constantina -Lora del Río). Girar a 4,4 km a la izquierda en la cañada real, hacia el Este, continuando hasta el cortijo de Santa Catalina, durante 1,5 km, tomando el carril hacia el cortijo 750 m. El yacimiento se sitúa a 250 m al Noreste.

CARACTERÍSTICAS FÍSICAS

Tipología: 1-Poligonal.

Piso geológico: Pizarras tableadas del Cámbrico.

Nivel de conservación:

Descripción del entorno y uso del suelo:

Loma de suave topografía. Dehesa de encinas, ganado ovino.

ESTRUCTURAS Y MATERIALES**Estructuras:**

- Se aprecia en superficie varias acumulaciones que deben corresponderse con las estructuras soterradas que conforman el pequeño asentamiento rural.

Materiales:

-Material constructivo: mampuestos de pizarras, ladrillos y tejas.

Cerámica:

- Escasos restos de cerámica vidriada de color marrón melado.

Numismática:

- Según testimonio de expoliadores, monedas de los Reyes Católicos.

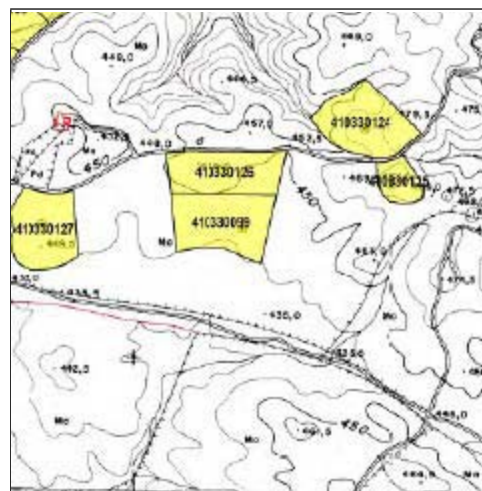
OBSERVACIONES:

Coordenada X: 273264

Coordenada Y: 4191309

Coordenada Z: 440

Datos Catastrales: Polg. 25 / Parc. 02

ORDENACIÓN:**Clasificación:**

- Suelo no urbanizable de especial protección por legislación específica de espacios naturales (2/89) [Zona forestal de singular valor paisajístico y ambiental (B2)].
- Suelo de especial protección por legislación de patrimonio histórico.

Calificación y categorización:

y Agropecuario y Agro-Forestal (Dehesa y Monte adhesionado).

Usos:

Agropecuarios con las limitaciones del régimen de zona de protección arqueológica del Capítulo 9 del Título 5 de las NNUU

Tipos de intervención:

Actividades arqueológicas según artículos 2 a 5 del Reglamento de Actividades Arqueológicas; y Capítulo 9 del Título 5 de las NNUU.

Condiciones particulares:**BIBLIOGRAFÍA:**

Nº Arqueos: 410330100 | Protección: [Grado II]

Situación:

Denominación: Santa Catalina III

Secuencia Cronocultural:	Interpretación:
Crono. Indeterminada.	
Prehistoria.	
Protohistoria.	
Roma.	
X Tardoantigüedad.	Pequeño hábitat rural
X Edad Media andalusí.	Pequeño hábitat rural
Época Bajomedieval.	

Acceso:

Carretera A-451 (Constantina -Lora del Río). Girar a 4,4 km a la izquierda en la cañada real, hacia el Este, continuando hasta el cortijo de Santa Catalina, durante 1,5 km, tomando el carril hacia el cortijo 750 m. El yacimiento se sitúa a 250 m al Noreste.

CARACTERÍSTICAS FÍSICAS

Tipología: 1-Poligonal.

Piso geológico: Pizarras tableadas del Cámbrico.

Nivel de conservación:

Descripción del entorno y uso del suelo:

Loma de suave topografía. Dehesa de encinas, ganado ovino y coto de caza menor.

ESTRUCTURAS Y MATERIALES**Estructuras:**

- Ausencia de estructuras emergentes.

Materiales:

- Material constructivo: mampuestos de pizarras, ladrillos y tegulae.

Cerámica:

- Escasos restos indeterminados.

Numismática:

- Según testimonio de expoliadores, moneda visigoda y andalusí.

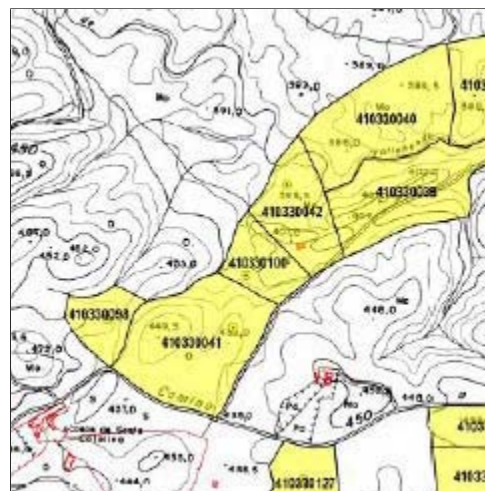
OBSERVACIONES:

Coordenada X: 272640

Coordenada Y: 4191809

Coordenada Z: 430

Datos Catastrales: Polg. 25 / Parc. 02

ORDENACIÓN:**Clasificación:**

- Suelo no urbanizable de especial protección por legislación específica de espacios naturales (2/89) [Zona de regulación común del Parque Natural (C) y Zona forestal de singular valor paisajístico y ambiental (B2)].

Calificación y categorización:

- Suelo de especial protección por legislación de patrimonio histórico. Agropecuario y Forestal de alto valor ecológico.

Usos:

Agropecuarios con las limitaciones del régimen de zona de protección arqueológica del Capítulo 9 del Título 5 de las NNUU

Tipos de intervención:

Actividades arqueológicas según artículos 2 a 5 del Reglamento de Actividades Arqueológicas; y Capítulo 9 del Título 5 de las NNUU.

Condiciones particulares:**BIBLIOGRAFÍA:**

Nº Arqueos: 410330101 | Protección: [Grado I]

Situación:

Denominación: Cerrado de Majalimar

Secuencia Cronocultural:	Interpretación:
	Crono. Indeterminada.
X	Prehistoria.
	Protohistoria.
X	Roma.
	Tardoantigüedad.
	Edad Media andalusí.
	Época Bajomedieval.

Acceso:

Carretera A-451 (Constantina -Lora del Río) - km 85,5 km a 11,5 km de Constantina, situado a 400 m al Este de la carretera, en la cima de una loma, empotrada en el cercado de piedra que delimita parcelas dentro de la finca.

CARACTERÍSTICAS FÍSICAS

Tipología: 1-Poligonal.

Piso geológico: Batolito granítico.

Nivel de conservación:

Bueno. Lagunas en la superficie de la estela - menhir que hace difícil el reconocimiento de las inscripciones.

Descripción del entorno y uso del suelo:

Dehesa de encinas, ganadería vacuna.

ESTRUCTURAS Y MATERIALES**Estructuras:**

1. Estela-menhir. Menhir neolítico reutilizado en época romana, con inscripción en caracteres latinos en una cara. Material: granito local. Dimensiones: 1,35 x 0,40 x 0,40 m.
2. Cantero romana: extracción de muelas de granito. Negativo de dos muelas de molino situada en el lateral norte del afloramiento de granito.

Materiales:

- Fragmentos de bloques de granito.

Cerámica:

- Ausencia de cerámica.

Numismática:

- Ausencia de materiales numismáticos.

OBSERVACIONES: - La estela de granito se localiza en las coordenadas UTM:
X: 272.375 ; Y: 4.183.783 ; Z: 360.



Coordenada X: 272375

Coordenada Y: 4183783

Coordenada Z: 360

Datos Catastrales: Polg. 14 / Parc. 05 y 08

**ORDENACIÓN:****Clasificación:**

- Suelo no urbanizable de especial protección por legislación específica de espacios naturales (2/89) [Zona forestal de singular valor paisajístico y ambiental (B2)].
- Suelo de especial protección por legislación de patrimonio histórico.

Calificación y categorización:

y Agro-Forestal (Dehesa y Monte adehesado).

Usos:

Agropecuarios con las limitaciones del régimen de zona de protección arqueológica del Capítulo 9 del Título 5 de las NNUU

Tipos de intervención:

Actividades arqueológicas según artículos 2 a 5 del Reglamento de Actividades Arqueológicas; y Capítulo 9 del Título 5 de las NNUU.

Condiciones particulares:**BIBLIOGRAFÍA:**

Nº Arqueos: 410330102 | Protección: [Grado II]

Situación:

Denominación: El Charco

Secuencia Cronocultural:	Interpretación:
Crono. Indeterminada.	
Prehistoria.	
Protohistoria.	
X Roma.	Pequeño hábitat rural
Tardoantigüedad.	
Edad Media andalusí.	
Época Bajomedieval.	

Acceso:

Carretera A-451 (Constantina -Lora del Río). A 9,5 km de Constantina en dirección Lora, situado sobre una loma al Este de la carretera autonómica.

CARACTERÍSTICAS FÍSICAS

Tipología: 1-Poligonal.

Piso geológico: Batolito granítico.

Nivel de conservación:

Bueno.

Descripción del entorno y uso del suelo:

Loma de suave topografía. Dehesa de encinas, ganado vacuno.

ESTRUCTURAS Y MATERIALES**Estructuras:**

- Alteración topográfica. Estructura de mampostería de piedra de 16 x 10 m con orientación N-S, en la cima de la loma.

Materiales:

- Material constructivo: mampuestos de piedra, tegulae, imbrices, calcarenita.

Cerámica:

- Escasos restos cerámicos: vajilla de cocina, recipientes de almacenamiento (ánforas, dolia).

Numismática:

- Ausencia de materiales numismáticos.

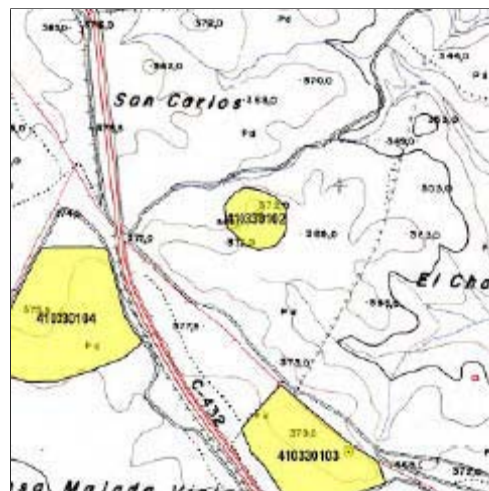
OBSERVACIONES:

Coordenada X: 271809

Coordenada Y: 4184927

Coordenada Z: 360

Datos Catastrales: Polg. 14 / Parc. 10

**ORDENACIÓN:****Clasificación:**

- Suelo no urbanizable de especial protección por legislación específica de espacios naturales (2/89) [Zona forestal de singular valor paisajístico y ambiental (B2)].
- Suelo de especial protección por legislación de patrimonio histórico.

Calificación y categorización:

y Agro-Forestal (Dehesa y Monte adhesado).

Usos:

Agropecuarios con las limitaciones del régimen de zona de protección arqueológica del Capítulo 9 del Título 5 de las NNUU

Tipos de intervención:

Actividades arqueológicas según artículos 2 a 5 del Reglamento de Actividades Arqueológicas; y Capítulo 9 del Título 5 de las NNUU.

Condiciones particulares:**BIBLIOGRAFÍA:**